Diario Carioca

Director: J. E. DE MACEDO SOARES

Anno II — Numero 381 | RIO DE JANEIRO, SABBADO, 19 DE OUTUBRO DE 1929 | Numero avulso 100 reis

VEHEMENTE CONTRASTE

Emquanto Minas offerece o espectaculo grandemente consolador da liberdade e dignidade com que os chefes de sua politica procuram a solução do magno problema da successão presidencial no Estado, o sr. Washington Luis ostenta, na Camara Federal, a brutalidade de seus methodos de arrocho para chegar aos seus fins particulares. Emquanto em Minas, homens livres se reunem, commungando no mais alto ideal civico, despindo-se de paixões e de interesses, para escolherem o presidente que é a chave de sua vida partidaria, os paulistas do grupo chefiado pelo sr. presidente da Republica dão um golpe de Estado na Camara, incorporam, á força, no regimento parlamentar, dispositivos draconianos que não foram votados, querendo, pela violencia, impôr os seus sordidos interesses pessoaes á consciencia de uma minoria que, de facto, representa a grande maioria da Nação.

O que se passou, hontem, na Camara dos Deputados, não tem precedentes nos annaes do Congresso. O sr. Rego Barros, honra lhe seja feita, recusou degradar na consciencia juridica até cumprir ordens de arrieiro emanadas do porão do Cattete. Coube ao sr. Plinio Marques satisfazer a vontade caprichosa do chefe do Poder Executivo, humilhando, com estranha grosseria, a casa legislativa em que tem assento.

A revolta indignada dos membros da minoria criou, entretanto, um "impasse", de que o sr. Villaboim só se livrou, infligindo deshumana humilhação ao deputado paranaense. Por um accordo, que o paiz inteiro condemnará, se a maioria teve que engulir o acto de violencia feito e acabado — a minoria baixou a negociar o seu direito, que, pelo contrario, devia impôr até pela violencia.

No frigir dos ovos o barbado, na sua inconsciencia de tubarão, terá dormido de hontem para hoje tranquillamente, entre duas aguas. O seu repasto da vespera foi dos mais fortes. Enguliu a capacidade de resistencia passiva do Congresso. Devorou o direito de discutir, da minoria.

O sr. Washington Luis inaugurou o regimen do silencio imposto pela força. Amanhã, o publico, tirando illações sensatas, prognosticará o desfecho do reconhecimento de poderes do futuro Congresso e do futuro presidente. O methodo será novamente applicado; a revolução descerá do alto, esmagando os direitos da Nação.

Não importa. Na sua soberba vaidade, o sr. Washington Luis se revê como um homem forte. O paiz lhe vae render a homenagem do medo. A fome de sua ambição será saciada sem contrastes, o seu candidato subirá ao governo e elle proprio recomeçará a sonhar com a volta ao poder, no outro quadriennio.

Está dito, no Ecclesiastico, que Deus, ás vezes, consente no triumpho dos máos, mas por pouco tempo. Supponos que o prazo do sr. Washington Luis já está ha muito excedido. Mas, no nosso regimen, um pouco diverso do regimen biblico, cabe ao povo dizer a ultima palavra e só depende de sua varonil decisão recuperar, num instante, a liberdade perdida, restabelecendo, no seu governo, a dignidade, o respeito á lei, o desinteresse que dahi desertaram ha muito tempo.

J. E. DE MACEDO SOARES

A prepotencia governamental na Camara chegou hontem a extremos incriveis

E ISSO PROVOCOU JUSTA E VEHEMENTISSIMA REACÇÃO DA MINORIA E UMA CRISE INEDITA EM NOSSA VIDA PARLAMENTAR — DEPOIS DE VARIOS OUTROS GOLPES DE FORÇA, A MESA DA' COMO VOTADO, SEM O TER SIDO, O PROJECTO-"ROLHA" DE REFORMA DO REGIMENTO E CASSA, ILLEGALMENTE, A PALAVRA A VARIOS DEPUTADOS

Alguns minutos de tumulto indescriptivel, cadeiras quebradas e altercações violentissimas

DURANTE CERCA DE TRES HORAS, EM FACE DOS PROTESTOS INDIGNADOS DA OPPOSIÇÃO, ESTEVE A SESSÃO SUSPENSA !

Sr. Baptista Luzardo

Foi uma crise inedita a que a insolencia dos agentes da intolerancia governamental deflagrou, hontem, na Camara. Attingiu ao cumulo da violencia a acção na mesa, a serviço e por instigação do leader da maioria e a opposição soube repellil-a com uma energia e uma decisão á altura da affronta.

O governo que se empenhava pela sacramentação, o mais rapido possivel, de uma reforma do regimen, asphyxiante para as prerogativas dos deputados da minoria nos debates da materia legislativa, não se limitou a violar a jurisprudencia tradicional na applicação da lei interna da casa, para votar ás carreiras a proposição draconiana. Presidindo a sessão de hontem, o vice-presidente Plinio Marques, que se puzera incondicionalmente a serviço do capricho governamental, quiz augmentar o rol dos golpes de força que vinha desfechando sobre a minoria. A sua desenvoltura desencadeou um tumulto indescriptivel e uma crise interessantissima: durante cerca de 3 horas esteve a sessão suspensa, dada a decisão da minoria, de impedir, por qualquer forma, que se consummasse a affrontosa violencia.

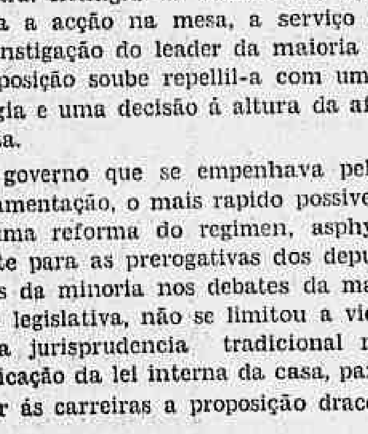

Sr. Lindolfo Collor

Foi vencedora, por fim, a resistencia da opposição, porque a mesa teve de dar por insubsistente a votação que ella declarara realizada. Depois de successivas formulas suggeridas pela maioria, prevaleceu o protesto da minoria, "leaderada", na ausencia do chefe da Alliança Liberal na Camara, sr. José Bonifacio, pelo sr. Lindolpho Collor.

O sensacional episodio de hontem valerá, decerto, como uma advertencia aos assomos de prepotencia inconsciente dos directores dos trabalhos da Camara, serviçaes do autoritarismo brutal e intoleravel do sr. Washington Luis.

Desde o inicio da sessão da Camara, hontem, esperava-se que houvesse agitação. Havia a espectativa de novos e intoleraveis golpes de força da mesa para accellerar o processo "ultra-rolha", de reforma. O sr. Rego Barros, que já deixara de comparecer á sessão nocturna da vespera, não se encontrava a frente dos trabalhos, nem sequer na casa. Dizia-se que, pela manhã, o presidente effectivo da Camara dirigira uma carta ao sr. Villaboim, na qual se excusava de dirigir os trabalhos daquella casa do Congresso, emquanto estivesse deliberando sobre aquelle projecto draconiano.

Assim, a espectativa era da maior curiosidade e, até certo ponto, de inquietação.

O INICIO DOS TRABALHOS

Logo no inicio dos trabalhos, o sr. Plinio Marques, que, substituindo o sr. Rego Barros, na cathedra presidencial, era um authentico titere abandonado aos caprichos do sr. Villaboim, mostrava-se irritado...

Apesar disto, a primeira parte da sessão correu calma. Houve, sobre a acta, dois discursos — um do sr. Salles Filho, que publicamos á parte, e outro do sr. Humberto de Campos. O orador do expediente foi o sr. Luiz da Silveira, que dissertou, em tom ameno, sobre o momento politico, num ambiente de doce tranquillidade, terminando por ler algumas palavras do "Hymno da Liberdade", de Ruy Barbosa.

AS PRIMEIRAS QUESTÕES DE ORDEM

Entrando-se na ordem do dia, o sr. Bergamini levanta uma questão de ordem. Pergunta ao sr. Plinio Marques, depois de citar varias decisões proferidas pelo sr. Arnolfo Azevedo, como presidente da Camara, primeiro, se, numa mesma questão de ordem, formulada por um deputado, podem se pronunciar todos os outros collegas; segundo, se as questões de ordem podem ser suscitadas em qualquer phase dos trabalhos. Tambem o sr. Tavares Cavalcanti pede a palavra pela ordem, declarando o presidente não lh'a poder conceder emquanto não estiver resolvida a questão de ordem formulada pelo sr. Adolpho Bergamini. O sr. Tavares Cavalcanti diz desejar falar sobre a mesma questão de ordem. O presidente affirma que de accordo com o Regimento, os deputados não podem falar successivamente sobre questões de ordem já solucionadas pela Mesa, lendo, a proposito o art. 171 paragrapho 6.º.

O PRIMEIRO GOLPE DE FORÇA

E immediatamente, o sr. Plinio Marques annuncia a votação do projecto "ultra-rolha". O sr. Tavares Cavalcanti pede, pela ordem, a palavra, e o presidente, já num tom violento, declara que o deputado pela Parahyba já usou da palavra anteriormente, para encaminhar a votação do projecto, tendo esgotado o prazo regimental que lhe podia ser concedido. Surgem, então, os primeiros protestos. Pedem a palavra ao mesmo tempo, pela ordem, os srs. Raul de Faria e Nelson de Senna. O sr. Plinio Marques não os attende. Ha um principio de agitação e, deante disso, o presidente eventual concede a palavra ao sr. Nelson de Senna.

UM PROTESTO VEHEMENTE CONTRA A PREPOTENCIA DO LEADER DO GOVERNO

O representante mineiro proferiu um discurso inflammado, de protesto categorico contra a prepotencia do leader do governo. Disse s. ex.:

"Sr. presidente, julgo que nós nos achamos em verdadeiro eclypse das franquias regimentaes (muito bem), pelas quaes até agora se tem governado esta Casa do Congresso Nacional. E' excusado a um punhado de representantes liberaes do paiz vir, netes recinto, traduzir sua indignação com o seu protesto mais vehemente, diante desta serie de violencias innominaveis com que a Camara dos srs. deputados está agindo desde hontem, pela força numerica da maioria occasiona ldos deputados nossos adversos...

O sr. Odilon Braga — Pela violencia e, sobretudo, pelas interpretações da Mesa.

O sr. Tavares Cavalcanti — Sobretudo pela violencia.

O sr. Nelson de Senna — ... com a sancção desess mesmos actos de violencia, feita pelas interpretações menos regimentaes da Mesa (appiados). Parece que ainda estamos sob o regimen ha muito vigente nesta Cesa, e que ainda não tiveram approvação as innovações que representam um brutal attentado á nossa liberdade de acção, (apoiados; muito bem), uma vez que as palavras dos representantes brasileiros, aqui presentes, ainda não se traduziram em votos approvando os draconianos dispositivos que a Mesa e a maioria da Camara pretendem introduzir em nosso Regimento. Assim é, effectivamente, sr. presidente para satisfação desses appetites reinantes de mando e predominio (muito bem), de escravização da vontado dos que, acaso, ousem divergir da voz dos poderosos que, neste momento, assumem perante a Nação, o gravissimo compromisso de, sobre ella, despejar, escancaradamente, essa serie de medidas attentatorias do direito e da liberdade! Parece-nos que, na vigencia do Regimento que ainda nos governa, temos o direito, nós deputados liberaes, eu e os meus collegas que me precederam na tribuna, de solicitar de v. ex., sr. presidente, a palavra, como o fizemos, antes que v. ex. puzesse em votação essa reforma inopinada da Lei interna, com que hontem...

Sr. Plinio Marques

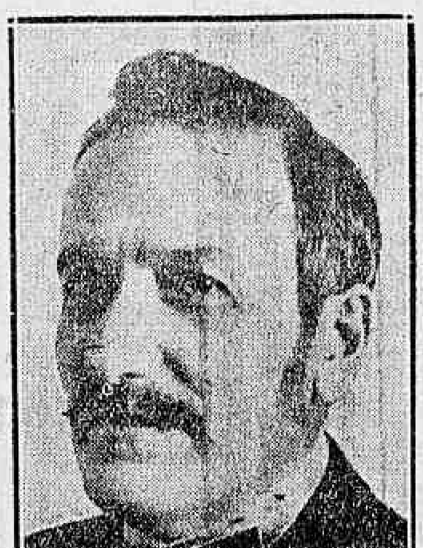

Sr. Manoel Villaboim

O sr. Raul de Faria —— Apresentada na ausencia do "leader" da Alliança Liberal.

O sr. Nelson de Senna — ... se pretendeu de surpreza, aqui, suffocar a voz dos representantes da Nação, porque a palavra da minoria incommoda os dominadores! Esses arreganhos de força são contraproducentes, e são, como ainda hontem, eloquentemente, dizia o meu nobre collega de bancada, sr. Augusto de Lima, armas de dois gumes, que relembram, com propriedade, o "hodie mihi, cras tibi"...

A maioria bem poderá ser esmagada, amanhã, com as mesmas armas com que está querendo nos suffocar, num excesso e luxo de poder, poder numerico e occasional, com que está abafando a voz dos representantes do Parlamento brasileiro! Amanhã, talvez, a maioria pode ser ferida com as mesmas armas que, hoje,

(Continúa na 3.ª pag.)

A SUCCESSÃO MINEIRA

Na reunião de hontem da Executiva do P. R. M., não ficaram escolhidos os candidatos

UMA NOVA REUNIÃO MARCADA PARA HOJE

BELLO HORIZONTE, 18, ás 20 1|2 horas. (Do correspondente) — Na reunião desta noite, da Commissão Executiva do P. R. M., foram trocadas idéas sobre pontos preliminares da questão. Não se discutiram nomes, ficando, por fim, assentado que os srs. Mello Vianna, Wenceslão Braz e Arthur Bernardes conferenciem, amanhã, em nome da Commissão, com o presidente Antonio Carlos, que, como se sabe, está agindo, apenas, com a funcção de coordenador das opiniões no seio do partido.

Resolveu-se, tambem, a realização de uma reunião, hoje, da C. E., na qual deverá ser resolvido o problema successorio.

BELLO HORIZONTE, 18 (A. B.) — A Praça da Liberdade, habitualmente deserta passadas 16 horas, hoje, ás dezeseis e meia tinha desusado movimento.

Pouco faltavam para as 17 horas, quando começaram a chegar os membros da Commissão Executiva do Partido Republicano, que iam tomar parte nas conversas annunciadas em palacio. Sabia-se que não se tratava ainda da reunião decisiva, mas apenas de um troca de pontos de vista, em reunião preliminar, como poucos minutos antes nos declarára, ao sair do Grande Hotel, o sr. Alaor Prata.

Apesar disso foi intenso o movimento de interesse em torno do palacio presidencial.

Eram 18.15 horas quando, finda a reunião, appareceram juntos á saida do palacio do presidente, os srs. Wenceslão Braz e Mello Vianna, que receberam enthusiastica manifestação de apreço do povo, postado nas immediações.

BELLO HORIZONTE, 18 (A. B.) — O sr. Wenceslão Braz, interrogado pelo representante da Agencia Brasileira sobre o resultado da reunião a que acabava de assistir, declarou que a Commissão Executiva do Partido apenas examinou a situação politica federal, sem tratar de nomes de possiveis candidatos á successão mineira.

Amanhã, na séde do Partido Republicano, terá logar a reunião da Commissão Executiva, em que se abordará o problema da successão do sr. Antonio Carlos.

(Continúa na 4.ª pag.)

Violencias do governo piauhyense

THEREZINA, 18 (A. B.) — O orgão official do Estado, que não costumava publicar os accórdãos relatados pelo desembargador Vaz Costa, fel-o agora em se tratando da ordem de "habeas-corpus" impetrada em favor do sr. Laurindo Castro, mas omittiu uma palavra essencial do texto, o que truncou o sentido do mesmo documento.

Na ultima sessão do Tribunal o desembargador Vaz Costa pediu ao presidente que fizesse constar da acta o seu protesto, relativo á emenda que reputava tendenciosa, apposta ao accordão.

O GOVERNO JÁ ESTÁ FORGICANDO CONSPIRATAS EM ALAGOAS ?

PRISÃO DE NUMEROSOS ELEMENTOS OPPOSICIONISTAS

MACEIÓ, 18 (A.B.) — Propala-se a descoberta de um plano sedicioso, cujos fins não são ainda bem conhecidos, correndo a proposito diversos boatos desencontrados, mais ou menos alarmantes.

Desde o dia 15 foram effectuadas diversas prisões. Aliás já foram soltos os seguintes implicados nos factos: Manoel de Araujo Sampaio, Waldemiro Rodrigues, Moike Botelho, Juvencio Correia Filho, Adacto Vianna, sr. Raymundo Nonato, Baptista dos Santos e Mario Rolemberg. Este, segundo consta, teria sido preso novamente.

Acha-se foragido o sr. Lourenço Miranda, em cuja casa, em São Luiz de Quitunde, os conjurados effectuavam reuniões.

DESMENTE-SE A ENFERMIDADE DE STALIN

DIAS DE FERIAS

MOSCOU, 18 (A. B.) — Ao contrario das ultimas noticias, aqui divulgadas e transmittidas para o estrangeiro, segundo as quaes era muito grave o estado de saude do sr. Stalin, um communicado official hoje distribuido declara que o chefe do governo, de regresso das ferias em que se achava desde alguns dias, acaba de retomar as suas funcções.

ALTOS FUNCCIONARIOS DA LIGA DAS NAÇÕES EM VISITA A ALTA SILESIA ALLEMÃ

GENEBRA, 18 (A. B.) — O sr. Aguirre Caceres, director do departamento das minorias da Liga das Nações, e o sr. Pablo Azcarate, secretario do mesmo departamento, encontram-se presentemente na Alta Silesia Allemã, estudando as condições da minoria poloneza ali domiciliada.

Em seguida visitarão a Alta Silesia Poloneza, afim de estudar as condições das populações allemãs.

PROSEGUEM AS MANOBRAS POLICIAES DA 6ª REGIÃO

BAHIA, 18 (A. B.) — Proseguem com a maxima regularidade, as manobras da sexta região militar, em Sergipe, com a collaboração das forças de policia deste Estado.

A' ultima phase estarão presentes cerca de quarenta officiaes do Exercito e das policias bahiana e sergipana, sob o commando do coronel Camucê, chefe do Estado Maior da região.

Livreiro bemquisto!

S. PAULO, 18 (A. B.) — Volta da Europa, pelo "Flandria", o proprietario da Livraria Academica, Ignacio F. Saraiva, muito popular entre os estudantes de Direito e os advogados desta capital. Saraiva — como o tratam familiarmente os academicos — será recebido em Santos por uma commissão da Escola de Direito. A' sua chegada aqui esperal-o-ão academicos, advogados, juizes e ministros de Tribunal de Justiça, e duas bandas de musica.

Pela melhoria do assucar alagoano

MACEIO', 18 (A. B.) — A resolução tomada pelos exportadores de assucar na reunião da Associação Commercial desta capital, de não comprar assucar bruto melado, está sendo mantida com todo o rigor apesar dos esforços em contrario por parte dos interessados.

Essa resolução terá resultado beneficio relativamente á melhora do nosso producto exportavel, pois os proprietarios de engenho, não podendo vender o assucar melado, de qualidade inferior, tratarão, sem duvida de apresentar mercadoria em melhores condições.

ABOLIDAS AS PENALIDADES POR OFFENSAS HOMO-SEXUAES NA ALLEMANHA

BERLIM, 18 (A. B.) — A commissão encarregada da revisão das leis criminaes allemãs, após longos debates, decidiu por uma maioria de 15 votos contra 13, supprimir o artigo 175.º que estabelecia penalidades por offensas homo-sexuaes.

O principal objecto dessa suppressão é pôr termo a um meio de chantagem que estava sendo muito explorado.

Aliás a questão vinha despertando interesse de longa data. A' abolição desse artigo começou a ser reclamada em 1896, pelo pioneiro dessa campanha, o notavel psychologo Magnus Hirschfeld.

CONTRA O PLANO YOUNG

BERLIM, 18 (A. B.) — Elevaram-se a 37.750 os votos hontem registrados nas listas dos 20 districtos de Berlim a favor do "referendum" contra o Plano Young. Com as 20.110 assignaturas registradas ante-hontem, o numero dos votos colhidos até hontem em Berlim era de 57.800.

VIRA' SERVIR JUNTO A' 4ª AUXILIAR ?

O sr. Nabuco de Gouvêa, ministro do Brasil em Bukarest, requereu seis mezes de licença, com todos os vencimentos.

TERMINADO O PROJECTO DE REFORMA DA CONSTITUIÇÃO AUSTRIACA

VIENNA, 18 (A. B.) — O projecto de reforma da Constituição Austriaca ficou terminado na madrugada de hoje. A conclusão do trabalho precedeu, assim, de poucas horas a abertura da Assembléa Nacional, realizada esta manhã pelo chanceller Schober, que formulou o programma da nova politica governamental.

Uma suggestão do novo governo, visando uma unificação mais estreita do paiz, é considerada como um proposito contra os socialistas.

A imprensa austriaca na sua unanimidade considera a sexta-feira "um dia critico" nos annaes da Republica.

De outra parte os jornaes commentam tambem a constante ansiedade da imprensa franceza em relação aos perigos que decorreriam da união da Austria á Allemanha. Essa ansiedade se teria accentuado com a actual visita a Berlim do ministro da Justiça da Austria, sr. Slama e com a adopção da melodia do hymno nacional allemão "Deutschland Ueberalles", em logar do novo hymno austriaco.

A proposito os jornaes reproduzem palavras do jornal parisiense "Avenir", que comparou os dois paizes a um par de jovens namorados que têm grande vontade de casar-se, oppondo-se a isto os paes, que no caso é a Liga das Nações.

Que deshumanidade!

SANTOS, 18 (A. B.) — A imprensa chama, de novo, a attenção das autoridades sobre o facto, que se vem repetindo regularmente, do atravancamento da cadeia publica pelos loucos esperando vaga no Manicomio Judiciario de Juquery.

Neste momento ha 28 dementes esperando o momento da partida, que ali se acham em perigosa promiscuidade, sem nenhum auxilio medico.

A primeira reunião do Instituto, depois da crise

S. PAULO, 18 (A. B.) — Sob a presidencia do sr. Salles Junior, secretario da Fazenda, reune-se amanhã, ás 14 horas, o conselho director do Instituto do Café.

E' a primeira reunião da nova phase desse estabelecimento.

CONTRA O PLANO YOUNG

Ainda é difficil qualquer conjectura a respeito do resultado do plebiscito

BERLIM, 18 — (A. B.) — O plebiscito contra o Plano Yonug, antehontem iniciado, devendo encerrar-se no dia 29, é acompanhado com interesse. Embora não seja ainda possivel aventurar juizo definitivo, é interessante registrar o balanço da primeira jornada, contando-se que os resultados de ante-hontem representam a extensão dos esforços que os partidarios da consulta popular desenvolveram na avançada inicial.

Em Berlim, por exemplo, tomadas todas as secções de registro das votações, fizeram-se pouco mais de 20.000 inscripções contra o Plano Young; pouco mais de oito mil em "referendum" dos communistas contra a construcção de um novo cruzador encouraçado; e mais de 36.000 em "referendum" contra indemnizações a membros das casas ex-reinantes da Allemanha.

Em Francfort registraram-se 600 inscripções, em Hamburgo 1.500, em Heidelberg 30. Estas cifras comparadas com o total das respectivas populações indicam que as votações nessas tres cidades foram muito inferiores ás verificadas em Berlim.

BERLIM, 18 — (A. B.) — O orgão nacionalista "Lokal Anzelger", pertencente ao proprio chefe do Partido Nacional, sr. Hugenber, que foi o promotor e principal orientador do plebiscito contra o Plano Yong, faz commentarios sobre os resultados das votações dos dois primeiros dias, deixando transparecer certa decepção. Neste sentido faz um appello aos nacionalistas para subscreverem as listas sem perda de tempo, sem esperar o ultimo momento.

De outra parte os jornaes filiados aos partidos governamentaes, que combatem o plebiscito, accentuam que os primeiros resultados são relativamente modestos. Todavia ainda não se atrevem a cantar victoria, pois as listas estão abertas á subscripção dos votantes até o dia 29, sendo possivel que em todos os dias restantes ainda se faça sentir o effeito da intensa propaganda que vem sendo desenvolvida pelos partidos da colligação nacionalista.

Aliás ha um facto a ser considerado. Os partidos favoraveis ao plebiscito obtiveram, por occasião das eleições á ultima renovação do Reichstag, cerca de 6.500.000. E' assim provavel que lograrão reunir os quatro milhões e tantos mil votos necessarios ao "referendum" preliminar que se está operando.

Demais, a carta do marechal Hindenburg ao chanceller Mueller, mostrando o seu descontentamento ante a violencia da campanha desenvolvida pró ou contra o plebiscito, produziu salutar effeito. Os jornaes de todos os matizes já estão usando desde hontem uma linguagem mais moderada.

BERLIM, 18 (A. B.) — Por occasião de uma conferencia que o chanceller Mueller teve esta manhã com o presidente Hindenburg, este aproveitou a opportunidade para declarar que considera o artigo 4.º do plebiscito contra o plano Young nada mais do que um ataque politico pessoal, e que elle, Hindenburg, lastimava e condemnava.

No artigo a que alludiu o presidente da Republica o chanceller do Reich e os membros do gabinete que assignaram o plano Young e acordos analogos "devem ser accusados de alta traição".

O marechal Hindenburg pediu ao sr. Mueller que communicasse a sua declaração aos ministros do Reich.

A SESSÃO DO SENADO

O SR. MENDES TAVARES ESCLARECE OS SEUS INTUITOS COM O PROJECTO DE AUTONOMIA DO DISTRICTO FEDERAL

No final da sessão de hontem do Senado, o sr. Mendes Tavares, com a palavra para uma explicação pessoal, respondeu a criticas feitas pelos nossos collegas do "O Globo" ao projecto que s. ex. ha dias apresentára, concedendo autonomia ao Districto Federal.

Esclareceu o representante carioca que com a sua iniciativa não tivera intuitos de politicagem, mas fôra inspirado por sentimentos nobres e elevados.

Antes da breve oração do sr. Mendes Tavares, na ordem do dia, foram encerradas diversas discussões de materias, as quaes ficaram adiadas por falta de numero. Essas discussões foram as seguintes:

Unica da emenda á proposição que fixa o subsidio dos congressistas para a legislatura de 1930 a 1932; 1.ª do projecto que regula o pagamento do transporte aéreo da correspondencia postal, mandando fazer a cobrança em sellos ordinarios e dá outras providencias; 2.ª da proposição que autoriza a abrir o credito especial de .. 1.176:001$931, supplementar a diversas verbas do ministerio da Justiça e Negocios Exteriores, no exercicio de 1928; unica da emenda á proposição que fixa o subsidio do presidente e do vice-presidente da Republica para o periodo de 1930 a 1934.

Apanhado por um automovel

O soldado da Policia Militar, Urbano de Andrade, solteiro, de 22 annos, hontem, na rua Figueira de Mello, foi colhido por um automovel, recebendo diversos ferimentos pelo corpo.

O ferido foi soccorrido pela Assistencia e recolhido ao Hospital da Corporação.

Na sessão de hontem da Camara

O sr. Salles Filho responde ao sr. Humberto de Campos

Na sessão de hontem, na Camara, o deputado Salles Filho proferiu, sobre a acta, o seguinte discurso:

"Sr. presidente, não pude comparecer á primeira hora da sessão de hontem e só mais tarde tive a surpresa de saber que naquelle momento, isto é, ao ser discutida a acta da sessão anterior, o nobre deputado pelo Maranhão, sr. Humberto de Campos, havia feito rectificação ao meu discurso da vespera, pedindo a v. ex. que o emendasse de accordo com a sua pretendida correcção.

Solicito, pois, a v. ex., sr. presidente, antes de formular minha reclamação sobre a acta, que a mesa me informe se foi attendido o pedido do illustre collega, porque até este instante ainda não foi distribuido o "Diario do Congresso" de hoje, e não sei afinal o que ficou resolvido a respeito.

O sr. presidente — Posso informar ao nobre deputado que a rectificação sobre a acta, pedida pelo sr. Humberto de Campos, foi feita em termos perfeitamente regimentaes, e assim a mesa teve de tomal-a na devida consideração.

O sr. Salles Filho — Perdoe-me v. ex. A mesa corrigiu meu discurso?

O sr. presidente — V. ex. comprehende que uma vez feita a rectificação da acta, fica sem effeito o que foi publicado no "Diario do Congresso".

O sr. Salles Filho — V. ex., então, ha de me fazer a fineza de dizer porque a mesa se julgou autorizada a alterar meu discurso, fóra das condições que o Regimento prescreve, isto é, — quando haja no discurso palavras que offendam o decoro da Camara, ou que sejam desattenciosas ou aggressivas a qualquer autoridade publica.

O sr. presidente — Não ha necessidade do nobre deputado se referir á mesa com essa acrimonia.

O sr. Salles Filho — Surprehendem-me as palavras de v. ex., chamando-me a attenção, porque dosar o metal da voz, o tom, a maneira pela qual devo falar, é coisa que não está na alçada de v. ex., nem eu aceito.

O sr. presidente — Repito que v. ex. não tem razão para dirigir-se com essa acrimonia á mesa.

O sr. Salles Filho — E' o que v. ex. está suppondo. Nas minhas palavras não ha coisa alguma que revele semelhante acrimonia. Apenas indaguei de v. ex. se a mesa alterou o meu discurso, e baseada em que dispositivo o fez.

O sr. presidente — A mesa procedeu como lhe cumpria, fazendo constar da acta a rectificação formulada pelo nobre deputado. E' claro que a mesa não podia alterar o que já estava impresso. Feita, porém, essa rectificação, estava attendida a resalva que pretendia o sr. Humberto de Campos.

O sr. Salles Filho — Perdão. O que o sr. Humberto de Campos pediu foi que se registrasse na acta o seu protesto...

O sr. presidente — Foi o que a mesa fez.

O sr. Salles Filho — ...de modo a que "dos annaes conste apenas o que eu disse, e se exclua aquillo que s. ex. não disse".

Desejo saber, sr. presidente, se v. ex. excluiu do meu discurso qualquer phrase, qualquer palavra, e estribado em que dispositivo regimental assim agiu.

O sr. presidente: — De certo v. ex. não me está comprehendendo. Desde que ha uma rectificação que importe na resalva da acta dos trabalhos, fica, implicitamente, annullado o que está no discurso publicado, embora á mesa não caiba, no caso, fazer nova publicação.

O sr. Salles Filho: — Assim, a direcção do meu discurso não é aquella que procurei dar, mas a que lhe imprimiu o nobre deputado, sr. Humberto de Campos.

V. ex. vê até onde se conduz a mesa, no arbitrio de resolver a respeito de questões dessa natureza. Sabia que a mesa só podia alterar os discursos nos termos do regimento. Toda a vez, porém, que houvesse rectificação dessa ordem, o que se devia fazer era, ao lado da acta, averbar a correcção, mas nunca alterar o discurso, deferindo-se requerimento que importa em deturpar a oração, tirando-lhe phrases que nella figuravam, sob a responsabilidade do deputado que as proferiu, sem que nas mesmas se possa inferir qualquer offensa a quem quer que seja, sem que haja qualquer offensa ao decoro da Casa ou ás autoridades, nos termos que o Regimento prescreve.

Sr. presidente, contra os actos da mesa não ha remedio. Disso estou convencido e tenho duras experiencias, aquiridas nesta tribuna.

Agora, passo a fazer minha rectificação. Em primeiro logar, devo observar que o nobre deputado pelo Maranhão se equivocou. S. ex. allega que deus dois apartes, na sessão em que aqui proferi meu discurso: um, no momento em que o sr. deputado Manoel Villaboim, illustre leader da maioria, respondia á minha primeira oração; outro, propriamente ao meu discurso.

Queixa-se s. ex. de que o primeiro aparte não figura nos seus devidos termos. Nenhuma responsabilidade me cabe. Se elle foi colhido pelas notas tachygraphicas e não consta no discurso, a culpa recáe sobre o leader da maioria, porquanto a referida oração foi revista por s. ex. A censura, pois, não cabe, como disse, ao humilde deputado pelo Districto Federal, mas, sim, ao nobre leader da maioria, se é que s. ex. subtrahiu o aparte, do que julgo s. ex. incapaz. Mais facil seria acreditar que tudo isso tivesse succedido, dada a confusão reinante no momento em que proferi minha oração, debaixo de tumulto tal que, em dado momento, fui obrigado a declarar que em tal ambiente não poderia proseguir.

O sr. Adolpho Bergamini: — E' exacto. V. ex. chegou a sentar-se.

O sr. Salles Filho: — Em taes condições, não se póde culpar o corpo tachygraphico que, no cumprimento do seu dever, é verdadeiramente modelar (apoiados), conseguindo apanhar todos os apartes aqui dados, até mesmo aquelles puramente chistosos, puramente engraçados, destinados, apenas, a provocar o riso, conforme aqui está assignalado.

Quanto ao segundo aparte, diz o nobre deputado que, no correr do meu discurso, teve ensejo de dizer, referindo-se á retenção do café e á accumulação dos stocks, como causa determinante da crise, que isso não era uma coisa de maior importancia.

—"A retenção muito mais importante — dizia s. ex. — era a do assucar, que produzia a diabete".

Isso, segundo as notas publicadas, produziu riso na Camara.

Devo informar ao nobre collega que o procurei, por todos os cantos da Casa, afim de obter de s. ex. consentimento para retirar esse aparte. Porque, realmente, é profundamente lamentavel que um deputado, possuidor, de certo, de uma serie de conhecimentos geraes, diga a um seu collega uma cousa dessa natureza, que, positivamente, não está certa, nem mesmo do ponto de vista medico.

O que se sabe, a respeito da materia, é que a diabete é caracterisada pela eliminação do assucar. Não obstante, o illustre representante maranhense affirma cousa absolutamente contraria...

Procurei o nobre collega, para, de accordo com s. ex., supprimir o aparte, mas não o encontrei. Devia s. ex. antes, invectivar-me por não ter excluido o seu aparte, porque o "Diario do Congresso" que não é propriamente a "Maçã", não comporta, por certo, pilherias e facecias. Accusa-me s. ex. de ter accrescentado, como resposta ao seu aparte, qualquer cousa que não houvera dito.

Que assim seja. A proposito, diz s. ex.: — "Dou minha palavra de honra que o nobre deputado não proferiu essa resposta". Vieram em soccorro de s. ex. os illustres collegas pelo Maranhão, srs. Viriato Corrêa e Domingos Barbosa.

O sr. Viriato Corrêa — O que disse foi que não ouvi a resposta.

O sr. Domingos Barbosa — Repeti, igualmente, que não o tinha ouvido.

O sr. Salles Filho — Disso se deve concluir que ss. exas. não têm bons ouvidos...

O sr. Humberto de Campos — O nobre orador accrescentou-a, posteriormente, com sua propria letra. Não é exacto?

O sr. Salles Filho — A conclusão que se devia tirar é que s. ex. não tinha percebido minhas palavras, mas, nunca, empenhar-se assim a palavra de honra em casos dessa natureza.

Está bem evidenciado que os illustres deputados affirmam não ter ouvido minha resposta. Dahi se conclue que ss. exas. ou têm máos ouvidos ou, então, tiveram a audição prejudicada pelo barulho reinante.

O sr. presidente — Peço ao nobre deputado que restrinja suas considerações.

O sr. Salles Filho — Mais algumas palavras, sr. presidente, e terminarei minha rectificação.

Não havia razão, pois, para o nobre deputado pelo Maranhão tão categoricamente affirmar, sob sua palavra de honra, que o humilde orador não proferira tal resposta. Era preferivel que s. ex. tivesse permanecido na duvida, admittindo que eu houvesse respondido ao seu aparte, ou, então, que o não o tendo percebido, no momento opportuno, tratasse, na occasião de revêr o meu discurso, de adaptal-o ao meu pensamento, na occasião de collocar a minha oração na forma precisa pela qual devia responder. Ora, o que perguntaria era isso: se nesse accrescimo — ahi, sim, é que s. ex. poderia ter razão para censura — houve, na adaptação feita por mim, qualquer palavra offensiva. Então, sim, subrepticiamente eu teria procurado atacar sem que s. ex. se pudesse defender.

A resposta que figura é, entretanto, inoffensiva, e s. ex. não se podia ter dado por offendido, desde que estava fazendo humorismo. E eu pergunto á Camara: Não é fazer humorismo dar aparte pela fórma que o fez o illustre collega, quando se trata de assumpto sério, do maior interesse, que deve despertar a maior attenção da Camara?

Devo declarar que lastimo fosse essa rectificação feita em termos tão acrimoniosos. Ahi, sim, vae bem essa expressão.

Eu daria de bom grado a s. ex. todas as explicações, todas as satisfações, se me houvesse procurado para esclarecer o incidente. Uma vez, porém, que s. ex. collocou a questão neste terreno, achando, até, que nunca tomei chá em criança, devo dizer que, neste terreno, não lhe poderei dar nenhuma explicação, lamentando, apenas, que o nobre deputado, tão alheio aos assumptos que me levaram á tribuna, continue, na Camara, a dar ao seu mandato o mesmo desempenho que, na imprensa, dava, ás suas chronicas, o conhecido escriptor Conselheiro X. X. (Muito bem; muito bem).

OS NOVOS APPARELHOS DA AEROPOSTAL

BUENOS AIRES, 18 (A. B.) — A "Companhia Aeropostal" acaba de pôr em serviço na linha da America do Sul novos aviões do typo "Late-28", identicos ao apparelho que na linha Paris-Madrid bateu recentemente os records de velocidade de aviões commerciaes.

O "Late-28" possue luxuosas e confortaveis accommodações para oito passageiros, e pode transportar uma quantidade importante de carga.

Para experimentar novamente as qualidades technicas do seu apparelho, a "Companhia Aeropostal" fez effectuar duas viagens na difficil linha B. Aires-Santiago, atravessando a Cordilheira dos Andes, o que foi coroado de exito.

O "Late 28", n. 903, partindo de B. Aires terça-feira ultima cumpriu a sua missão com a maior facilidade, passando os Andes na altura de 5.500 metros, tendo chegado a Santiago ás 13 horas e 35, depois de um vôo de 7 horas e 05 e apezar de forte vento contrario.

Hontem, o "Late 28", 903 confirmou os suas qualidades excepcionaes partindo de Santiago ás 14 horas e 25 e chegando a esta capital ás 21 horas e 15, apezar de escalar no aerodromo de Menezes, para as necessidades do Serviço Postal da referida empreza.

Precatorios despachados

O director da Recebedoria do Districto Federal mandou cumprir os precatorios dos juizos da 1ª, 6ª, 7ª, e 8ª Pretorias Criminaes, 2ª, 3ª, e 8ª Varas Criminaes, de entrega das quantias de 300$, 300$, 400$, 700$, 300$, 500$, 500$, 700$, 500$, 500$, e 500$ a favor de Leonidio Periquito, Luiz Prada Filho, Antonio de Oliveira Aguiar, Virgilio Alves Simões, João Baptista da Silva, Antonio Rodrigues de Carvalho, dr. José Maria Nunes Coelho e dr. Brazilino Pinto de Freitas.

A PRIMEIRA VEZ QUE UM CIGANO SE CANDIDATA A UM CARGO POLITICO

PRAGA, 18 — São em numero de 19 os partidos politicos que apresentam chapas ás eleições marcadas para o dia 27 do corrente. Nas eleições anteriores a disputa se fizera entre 31 partidos.

A imprensa registra o facto de haver uma das organizações partidarias da Slovaquia collocado em primeiro logar, na lista dos seus candidatos pelo 9.º districto de Zamly, o nome do violinista cigano Joska Pihyl. E' a primeira vez que apparece um individuo de raça cigana como candidato a um cargo politico.

A situação politica na Slovaquia está no momento sendo objecto de commentarios. O conego Okanig, prefeito de Bratislava e membro do governo slovaco, considerado geralmente como o homem de confiança do Presidente Masaryk, na Slovaquia, renuncia os dois cargos que occupava, para significar a sua desapprovação á politica que o governo da Republica vem seguindo a respeito dos negocios slovacos.

O conego Okanig dirigiu, ao mesmo tempo, uma carta de protesto contra essa politica ao presidente Masaryk.

A SUCCESSÃO PRESIDENCIAL

O SITUACIONISMO PARANAENSE IMPEDE A DISTRIBUIÇÃO DE MANIFESTOS LIBERAES

CURITYBA, 14 (Do correspondente) "A Tarde" publica o seguinte suelto: O liberalismo do sr. Affonso Camargo tem sido decantado em prosa e verso. A proposito de qualquer causo e mesmo sem proposito nenhum, os aulicos da rua R. Branco tangem o gongo velho das conveniencias para resaltar o feito liberal da pomba sem fel que tem ninho naquelle casarão vetusto da via publica, que recorda a figura inolvidavel do grande chanceller.

Já dissemos uma vez que não acreditamos nas apregoadas virtudes liberaes de s. ex. Expuzemos com argumentos fortes a razão dessa nossa incredulidade, mas, como se não bastassem as palavras que temos escripto, outros factos vêm positivar as nossas asserções. A "Gazeta do Povo" já noticiou o caso da aggressão estupida e covarde soffrida pelo sr. Reynaldo Parodi, por parte de um grupo de opposicionistas, na Confeitaria Esmeralda, só porque aquelle cidadão distribuia pamphletos de propaganda alliancista. Pasmem todos: os aggressores eram funccionarios publicos e pessoas outras dependentes do governo e acabavam de sahir de uma reunião realizada por um bloco que tomou o nome do presidente do Estado, bloco esse sem nenhuma expressão politica, e que se vae celebrizando pelas excentricidades e churrascadas eleitoraes de funccionarios publicos sem noção alguma do respeito que devem a si mesmos. Esses apaniguados e mal disfarçados affonsistas foram infelizes no seu gesto porque quem os viu e os conhece ficou desde logo plenamente capacitados de que tal aggressão é o reflexo da intolerancia governamental, que já não admitte manifestações livres dos que não lêem pela cartilha do governo. São contraproducentes, porém, as violencias camarguinas; deante dellas o povo mais se convence do regimen de camouflage em que vivemos.

VIOLENCIAS EM ALAGOAS
Foi empastellado um jornal liberal

O sr. Vespucio de Abreu, leader da Alliança Liberal no Senado, recebeu hontem o seguinte telegramma:

PENEDO, 17 — Durante noite hontem arrombaram officinas "A Semana" jornal liberal sendo roubado todo material e inutilizada machina impressão. Coincide attentado chegada hontem official policia militar Estado assumiu corpo delegado policia commissão. Esperam-se outras violencias. — (a) Centro Civico Alliança Liberal".

O SR. AMERICANO DO BRASIL CONTINU'A FIRME COM A ALLIANÇA LIBERAL

Recebeu hontem o sr. Vespucio de Abreu o seguinte telegramma, procedente de Bello Horizonte:

"Peço v. ex. transmittir bancada imprensa Senado não ter fundamento telegramma recebido pelo senador C a i a d o referente minha deserção Alliança Liberal. Motivos ordem moral determinaram meu afastamento partido opposição Goyaz, mas com todos correligionarios solidarios meu gesto estou firme lado campanha liberal, comquanto permaneça franco-atirador quanto politica interna meu Estado. — Saudações. — (a) Americano Brasil".

FOI ORGANIZADO UM COMITE' LIBERAL EM JOINVILLE

FLORIANOPOLIS, 16 (Do correspondente) — Foi organizado um Comitê Liberal em Joinville composto dos seguintes nomes; presidente, dr. Placido Olympio Oliveira; vice-presidente, Otto Wagner; secretario, Antonio Bastos e Walter Brandão; thesoureiros: José Cordeiro e Heitor Silva; commissão de propaganda: Aurino Soares, Americo Stamm, Joaquim Wolff, Pedro Menezes, José Ramos e Anacleto Lopes.

EM SANTA CATHARINA E' INTENSO O MOVIMENTO EM FAVOR DA ALLIANÇA LIBERAL

FLORIANOPOLIS, 16 (Do correspondente) — O sr. Nereu Ramos recebeu communicação de ter sido organizado hontem, em Jaraguá, importante districto do municipio de Joinville, um comité liberal, composto dos srs. Roberto Masquardt, Emilio Plazera, Waldemar Gruba e Ernesto Czernienvicz. As pessoas referidas gosam ali de grande prestigio.

COMMENTARIOS SOBRE A ADHESÃO DE UM CHEFE SERGIPANO A' ALLIANÇA LIBERAL

ARACAJU', 17 — (A. B.) — O caso do presidente do Conselho Municipal de Villa Nova, que representou seu municipio aqui, por occasião da convenção que escolheu os representantes de Sergipe á Convenção de 12 de setembro passado, é o assumpto obrigatorio das rodas politicas.

A atitude desse chefe politico, segundo a imprensa daqui, é digna de observação. Sendo amigo do sr. Manoel Dantas e ex-convencional prestista, acaba de fundar um comité pró-liberaes, sem ter feito nenhuma declaração que o desligasse do situacionismo, de quem continu'a a merecer apoio.

DE QUE PROCESSOS SE SERVE O PRESTISMO!

PARAHYBA, 17 (Do correspondente) — Causou grande revolta aqui o telegramma do sr. Heraclito Cavalcanti transmittido ao sr. Arthur Anjos, dizendo que o secretario geral do Estado, sr. José Americo de Almeida, fôra á Alagôa Grande em companhia do coronel Avila Lins, commandante do 22º Batalhão de Caçadores fazer meetings.

O secretario geral não se afasta desta capital ha mais de um mez e o coronel Avila Lins, inteiramente alheio á politica do Estado, foi a Alagôa Grande assistir, em companhia de sua familia, o casamento de uma prima, ali realizado no dia 11 do corrente. Dali se afastou s. s. para Areia, distante 12 kilometros, afim de visitar os seus paes.

VIOLENTA POLEMICA NO PARA'

BELEM, 18 (A.B.) — Estão empenhados em forte polemica os membro do Centro Getulio Vargas e o sr. Apollinario Moreira, um dos proceres do partido situacionista.

O tom dos artigos, que até ha pouco se mantinha em diapasão calmo, eleva-se pouco a pouco, prevendo-se que os polemistas irão longe.

NELSON FIRMO NÃO ADHERIU A' CANDIDATURA DO CATTETE

RECIFE, 18, (A.B.) — O "Diario da Tarde" estampa um telegramma do jornalista pernambucano Nelson Firmo, que se encontra, presentemente, no Rio de Janeiro, contestando que tivesse adherido á candidatura do sr. Julio Prestes á presidencia da Republica.

EXALTADOS OS ANIMOS EM ARAGUARY

S. PAULO, 18 (A.B.) — A respeito do ambiente criado pelo assassinio do jornalista José Avelino, redactor do "Triangulo", os jornaes de Uberaba informam que as ultimas noticias chegadas de Araguary não são tranquillizadoras.

Em toda a região repercutiram intensamente os acontecimentos que tiveram como ponto culminante a morte daquelle jornalista, continuando os animos bastante exaltados.

A autoridade policial de Araguary abriu inquerito a respeito dos acontecimentos e solicitou do commandante do 4º batalhão de policia um destacamento para o reforço da guarda civil daquella cidade.

VIOLENCIAS EM ALAGOAS
Foi empastellado um jornal liberal

Do sr. José Gama recebemos o seguinte telegramma:

PENEDO 17 (DIARIO CARIOCA) — Hontem, á noite, foi arrombada a officina do orgão liberal "A Semana", do qual sou director, roubado todo o material e inutilizado o prelo. A opinião publica ficou indignada ante o miseravel attentado, attribuindo-o a elementos situacionistas em tempo responsabilizados por quaesquer violencias que viessemos a soffrer. O facto criminoso coincidiu com a chegada de um official de policia que assumiu o cargo de delegado. São esperadas outras violencias. (a.) José Gama".

O GOVERNO ESTA' PROVOCANDO UM LEVANTE NO CONTESTADO

PORTO ALEGRE, 15 (Do correspondente) — Informação segura de Curityba affirma que Fabricio Vieira, criminoso absolvido por influencia politica, após uma visita ao sr. Sezefredo de Passos, ministro da Guerra, partiu para o Contestado em companhia de officiaes da policia para machinar um levante.

Previamente escolhido para isso União da Victoria, ali se está fazendo concentração de tropas e de copiosa munição. Para lá seguiu o secretario do Interior do Paraná.

O chefe de policia, tendo regressado de uma viagem, embarcou hontem com destino ignorado.

DESENVOLVENDO AS LINHAS AEREAS ALLEMÃS

BERLIM, 18 (A. B.) — A companhia Lufthansa annunciou o desenvolvimento dos seus serviços aereos no turnos, abreviando algumas importantes juncções das linhas actuaes, sobretudo entre Londres e Moscou, com pasagem por Colonia e Berlim.

Segundo a Lufthansa a segurança desses serviços está garantida por um systema de pharoes, collocados de 30 em 30 kilometros, além de outros signaes luminosos.

LANÇADO AO MAR MAIS UM GRANDE TRANSATLANTICO ALLEMÃO

BERLIM, 18 (A. B.) — No porto naval de Wilhelmshaven, em presença de enorme multidão, foi hoje lançado o novo cruzador "E". O acto realizou-se ao meio dia, em presença do director geral da Marinha, sr. Raeder, estando ausente por motivo de força maior o ministro da Defesa, sr. Groener.

O novo cruzador foi baptisado com o nome de "Leipzig" pelo burgomestere da cidade de Leipzig.

Morre em Foz do Iguassu' um indianista brasileiro

S. PAULO, 18 (A. B.) — Communicam da Foz do Iguassu', que acaba ali de fallecer o scientista Moysés Bertoni, que ha cerca de 40 annos se dedicava ao estudo da prehistoria, tendo trabalhos do mais alto interesse sobre a raça e a civilização guaranys.

VIVA O BANCO DO BRASIL!

O ex-tribuno carioca continúa a realejar no Senado as suas intriguilhas

Não pára mais o realejo do Banco do Brasil...

Com desapontamento dos proprios senadores da maioria, visivelmente enfastiados com as arengas interminaveis do sr. Irineu Machado, este voltou hontem a occupar a tribuna do Senado para continuar a afundar-se na desmoralização com a sua triste tarefa de recommendar as candidaturas impostas pelo Cattete, por meio de intrigas, insinuações e calumnias aos que não se submettem á prepotencia do sr. Washington Luis.

Começou lendo um vasto telegramma que um sr. A. N. de Carvalho Filho lhe enviára de Araguary, queixando-se de falsas violencias. Trata-se do presidente do directorio da tal famosa Concentração ali, e só isto basta para se aquilatar o valor das affirmações contidas nesse despacho.

Aparteado pelo sr. Henrique Diniz, que calmamente desmascarava as allusões tendenciosas do orador, este voltou a tratar do caso do sr. Veiga Miranda, repetindo as inverdades que já dissera, e atacou, reeditando tambem as mesmas invencionices, o presidente Antonio Carlos e os seus secretarios, attribuindo ao governo mineiro medidas de preparo da revolução.

Acha que o sr. Borges de Medeiros é a unica figura respeitavel da politica do Rio Grande e está sendo trabalhado para adherir tambem á revolução, tendo sido para isso que o sr. Assis Brasil seguiu para a terra gau'cha.

Em apartes energicos, o sr. Vespucio de Abreu rebate as insinuações do ex-barbado, que, entretanto, insiste, alludindo ao discurso que o sr. Flores da Cunha pronunciou, ha pouco, ao chegar a Porto Alegre.

Tenta criticar a iniciativa de reforma da lei de imprensa, inventando que os liberaes tinham resolvido revogal-a, mas acabaram propondo apenas um retoque, por imposição do sr. Arthur Bernardes, a quem elle, Irineu, chama o chefe alliancista de maior força e de maior força de vontade. Pelo facto de varios dos liberaes terem votado a referida lei, entende o orador contratado que lhes falta autoridade para modifical-a.

Levanta accusações descabidas contra o presidente João Pessoa, endossando referencias suspeitas de um jornal opposicionista da Parahyba, empenhado em favor das candidaturas reaccionarias.

Reproduz umas tantas sandices já estafadissimas a respeito da Constituição riograndense e procura intrigar o sr. Borges de Medeiros com os catholicos. Affirma que, contra os principios proclamados pelo sr. Borges, a bancada gau'cha votára a favor da intervenção no Estado do Rio.

Neste ponto o sr. Vespucio lhe entope a bocca com a informação de que a maioria da representação do Rio Grande votára contra aquella intervenção.

O resto do linguado do sr. Irineu constou unicamente de leitura de topicos de discursos feitos na Camara pelo sr. Getulio Vargas, deturpando-lhes o sentido, interpretando-os ao seu geito, para intrigar o candidato da Alliança Liberal com os revolucionarios e com os libertadores.

As expansões tribunicias por conta do Banco do Brasil tomaram toda a hora do expediente e mais 30 minutos de prorogação. Ainda assim, o homem não concluiu e pediu á mesa que o inscrevesse para proseguir na sessão de hoje...

Actos do ministro da Justiça

Por actos de hontem, do ministro da Justiça, foram nomeados: Idalina Campos, para escrevente juramentada extranumeraria da 1ª Vara Criminal, sem onus para os cofres publicos, e Ignacia Côrtes, para mordoma da Divisão de Instrucção de Enfermeiras da Escola D. Anna Nery, do Departamento Nacional de Saude Publica, sendo desse logar exonerada Amelia Faria Duarte, por não serem mais necessarios os seus serviços.

Foram concedidos seis mezes de licença a Paulo Augusto Ribeiro, 2º sargento graduado do Corpo de Bombeiros, e José das Chagas, guarda civil de 1ª classe; cinco mezes, a Augusto Ferreira Dias, ajudante de machinista da Escola 15 de Novembro, e tres mezes a Miguel Geminiano de Amorim, capitão da Policia Militar.

Estão sendo chamados pela 1ª Circumscripção do Recrutamento

São convidados a comparecer com urgencia á 1.ª Circumscripção de Recrutamento, a bem de seus interesses, os cidadãos Francisco Sá Marco, filho de Domingos Sá Marcos, José Rodrigues do Amparo, filho de José Rodrigues do Amparo; Oldemar da Silva Tavares, filho de Alvaro da Silva Tavares; Oswaldo Bezerra de Mello, filho de Ovidio Bezerra Cavalcante; Antonio Ribeiro Junior, filho de Antonio Ribeiro; Manoel Augusto Pires do Rio, filho de Alfredo Pires do Rio; Moysés Alves, filho de João Constantino; Oswaldo Coelho de Britto, filho de Joaquim Coelho de Britto e José Celestino Soares, filho de Joaquim Celestino de Oliveira Soares.

— São convidados a comparecer com urgencia á 1.ª Circumscripção de Recrutamento, a bem de seus interesses, os cidadãos Aristides Pinho Neves, filho de José de Pinho Neves, natural desta capital, nascido em 7-7-1897, á rua Felippe Camarão, n. 22, e Joaquim Augusto de Souza, filho de Antonio Augusto de Souza, natural desta capital, nascido em 30-12-1898, á rua São Christovão n. 32, casa 5.

A PREPOTENCIA GOVERNAMENTAL NA CAMARA

(Continuação da 1.ª pag.)

aqui exhibe, para apontal-as ao peito dos deputados liberaes, nesta Casa do Congresso Nacional ! (Muito bem; apoiados).

Momentos ha, sr. presidente, em que os accentos da indignação são insufficientes, no verbo e na linguagem humanos, para traduzirem todo o nosso desprezo por taes actos de opprobrio da liberdade, praticados friamente por aquelles que se dizem servidores e dispõem occasionalmente da maioria nesta Casa !

Vós, srs. deputados da maioria do Parlamento brasileiro, diariamente negaes o nosso liberalismo e pretendeis ser os legitimos liberaes do paiz ! Diariamente aqui dizeis, adulterando o nosso penasmento e os nossos propositos, que sois vós os defensores da liberdade, os servos da lei, os fieis amigos do Brasil e da Republica, e que nós os da minoria é que estamos querendo agitar a Patria fora das urnas, encaminhando-a para soluções fora da ordem e da lei ! Duro escarneo esse que nos fazeis, pois a verdade núa é que se verdadeiros criminosos existem perante a Patria e perante a Republica; se verdadeiros delinquentes, perante as instituições e perante a nacionalidade existem, estes são, no momento que corre, os proprios deputados da maioria que, num excesso de tripudio e de força, (muito bem), tentam por escusada violencia suffocar a voz dos representantes liberaes, nesta Camara da Republica ! (Apoiados).

Por que, sr. presidente, deante de um Regimento que já ministra á Casa e á mesa sufficientes garantias para limitar o tempo de que necessitam os deputados para defesa de suas idéas relativas a projectos em debate; por que, sr. presidente, deante de um Regimento que já foi reformado, ha menos de duas legislaturas: por que vir reformal-o, novamente, num excesso, num luxo de força e de prepotencia?!

O sr. Tavares Cavalcanti: — E' preciso mutilar as ultimas prerogativas dos representantes da Nação; só por isso.

O sr. Nelson de Senna: — Como muito bem assignala o nobre collega e illustre leader da bancada da Parahyba, essa nova e violentissima reforma vem apenas servir para mutilar prerogativas constitucionaes dadas aos deputados da Nação para que estes aqui livremente discutam todos os projectos em debate e com conhecimento de causa profiram serenamente os seus votos, no seio do Parlamento.

O sr. Tavares Cavalcanti: — E negam-me a palavra pela ordem, contra disposição expressa do Regimento.

O sr. Nelson de Senna: — Sómente para que possam ser discutidos, com inteira calma, plena consciencia e liberdade de acção e de palavra, é que os projectos são submettidos a debate, em todos os parlamentos civilizados.

Dóe-me dizel-o, sr. presidente: este projecto, tão attentatorio das garantias constitucionaes inherentes ao mandato dos representantes do povo, tem a sanccional-o consciencias juridicas que até agora respeitavamos como vassalos da lei, como sacerdotes do direito...

Dóe-me que seja o nobre leader da maioria, sr. deputado Manoel Villaboim, professor de direito, homem cuja linha de conducta estavamos habituados a admirar, que seja s. ex. o autor dessa imposição que reduz a verdadeiros escravos os seus commandados, os deputados da maioria, afim de que votem medida de tamanha violencia contra os seus collegas da minoria, hoje em dissidio partidario nesta Camara!

Maravilha, sr. presidente, que a mesa da Camara, á frente da qual tenho apontado como modelo de magistrado o severo deputado republicano, sr. Rego Barros (muito bem) se haja prestado a esta funcção tyrannica de esmagamento das proprias regalias e prerogativas da Casa, de que é s. ex. o mais alto representante, eleito simultaneamente pelos votos da maioria e da minoria. (Apoiados).

Magôa-me, sr. presidente, ver, neste momento, v. ex., representante do Paraná, nosso antigo companheiro na defesa dos sentimentos liberaes do paiz...

O sr. Tavares Cavalcanti: — Desmentindo o conceito em que sempre o tivemos.

O sr. Lindolpho Pessôa: — Não ha motivos para isso.

O sr. Tavares Cavalcanti: — Negou-me a palavra duas vezes, contra o Regimento.

O sr. Nelson de Senna: — ...asphyxiar, de antemão, o direito de discussão regimental, isto quando a modificação violentissima do vigente Regimento ainda não está em vigor, nem sequer foi approvada!

Maravilha, sr. presidente, que tantas consciencias liberaes da maioria desta casa, escondam o seu preito á liberdade, o preito devido á justiça e ao direito (muito bem), conspurcando os Annaes legislativos da Republica com esta medida (apoiados e não apoiados) que repugna mesmo ás consciencias menos affeitas ás praticas do liberalismo.

Parece, sr. presidente, que retornamos a um regimen de escravidão do pensamento e da palavra, pois justamente equivale a isso o querer asphyxiar na garganta, a voz dos que querem emittir, em favor da liberdade, o seu ultimo brado, em paiz que como o nosso agoniza, neste momento, sob a mais ferrenha das oppressões politicas!

O sr. Moraes Barros — E' a mentalidade de "sobas."

O sr. presidente — Peço ao orador que levante a questeão de ordem a que se propoz, porque o tempo está prestes a findar.

O sr. Nelson de Senna — Seguramente devo declarar que, uma das mais legitimas manifestações dos representantes do povo nesta infeliz Republica, é exactamente o debate, nesta Camara, dos projectos de leis ordinarias, e, especialmente, das leis de meios; e no desempenho desse mandato imperativo não se póde ver o proposito de obstrucção, como pensa a maioria.

O sr. presidente — Está findo o tempo de que dispunha o nobre deputado.

O sr. Nelson de Senna — Estamos, queremos crel-o, sr. presidente, num regimen republicano; e, não querendo dar ensejo a v. ex., nem a mim mesmo o desgosto de assistir ao escandalo e á tristeza civica de vel-o infamado, attendo á advertencia de v. ex., para concluir estas considerações, dizendo o seguinte: estaes, vós da maioria, a apontar-nos o classico verso do mantuano: "una salus victis, nullam sperare salutem"... (Muito bem).

A ultima palavra, porém, sr. presidente, será proferida pelo povo brasileiro, deante dos arreganhos da força, deante dos facciosos que praticam a mutilação das nossas prerogativas constitucionaes e nos tiram o mais sagrado dos direitos, qual o da liberdade de palavra, assegurada pelo Pacto Fundamental da Republica, direito que vós, maioria eventual nesta Camara de legisladores, sois os primeiros a rasgar, desrespeitando esse dispositivo categorico da Constituição Brasileiro !"

O sr. Nelson de Senna termina o seu discurso, sob palmas vibrantes da minoria.

O PRIMEIRO TUMULTO

A seguir, o sr. Plinio Marques affirma que, de accordo com o § 3º do art. 291 do Regimento, a mesa poderá negar a palavra aos deputados que della já usaram, quer levantando questões de ordem, quer encaminhando as votações. Isto representava a revogação da jurisprudencia liberal, que data de muitos annos e que o sr. Rego Barros vinha mantendo na presidencia da Camara. O sr. Bergamini, que não tinha falado, ainda, em encaminhamento de votação, pediu a palavra. O sr. Plinio Marques nega-a e, violentamente, sem nenhuma consulta ao plenario, proclama a approvação do projecto "ultra-rolha".

Instantaneamente, o recinto se encrespa. A minoria protesta com a maior vehemencia.

— Não apoiado! O projecto não foi votado!

O presidente, interino, mantem-se inflexivel, roncando grosso. Considera o projecto approvado! Ninguem, entretanto, do recinto ou das tribunas da imprensa ouviu o sr. Plinio Marques annunciar a votação em questão. S. ex. agiu de encommenda: obedeceu, secretamente, á voz dictatorial do "leader" do governo.

Já agora, o barulho no recinto é ensurdecedor. Impassivel o sr. Plinio fazia vibrar os tympanos. Gritavam todos os deputados alliancistas ao mesmo tempo:

— Não póde ! Não póde !

Avolumam-se, a cada momento, os protestos contra o acto de truculencia da Mesa. Duas cadeiras foram agitadas no ar e, ao bater no chão, se espatifaram. Os continuos correm a salvar o resto das cadeiras e mesas dos tachygraphos... O sr. Plinio Marques inutilmente applica os tympanos. E é nesse ambiente de super-excitação que a sessão é suspensa.

ASPECTOS DO RECINTO

Apezar disso, o recinto continua agitadissimo. Os deputados da minoria dialogam violentamente com os deputados da maioria. O sr. Plinio Marques, que para lá se dirigira, defronta-se com o sr. Tavares Cacalcanti, com quem discute calorosamente. Adiante, o sr. Baeta Neves troca expressões violentissimas com o sr. Villaboim. Intervem o sr. Raul de Faria, conseguindo afastal-os, mas o representante mineiro, já agora dialoga com egual exaltação, com o sr. Pinheiro Junior. As discussões cada vez mais violentas se generalisam.

Tem-se a impressão de que vae haver um formidavel choque. O sr. Moraes Barros grita: — "O presidente ficou irritantemente fóra da lei!".

O sr. Simões Lopes accrescenta: — "Nunca se rebaixou tanto a Camara!". O sr. Auto de Sá: — "Isto é uma ignorancia, senhores! O sr. Bergamini: — "O presidente agiu por ordem do leader do governo. Vimos quando o sr. Villaboim lhe soprou ao ouvido. E', positivamente, uma indignidade!

E a balburdia recrudesce.

O SEGUNDO TUMULTO

Serenados aos poucos os animos, o sr. Plinio Marques volta á cathedra presidencial. Declara reaberta a sessão e, immediatamente, proclama a rejeição das emendas ao projecto — "ultra-rolha", sem todavia, haver consultado a casa. E' evidente o novo acto de prepotencia da mesa. E, contra elle protestam, com maior vehemencia e exaltação, os deputados da minoria, emquanto os da maioria batem palmas. Ha, no recinto, uma assoada ensurdecedora. Varios deputados batem as tampas das bancadas, ruidosamente.

Mesmo neste ambiente infernal, o sr. Plinio Marques, vermelho, apoplectico, grunhe, sendo assim approvada a redacção final do projecto de reforma do Regimento.

O tumulto, entretanto, é, a cada instante, mais intenso. Suspende-se, ainda uma vez, a sessão. E, no recinto, a algazarra não finda.

— Suspenda a sessão, mas suspenda definitivamente! — exclama o sr. Odilon Braga.

— Capachos!, titeres do presidente da Republica! — grita o sr. Adolpho Bergamini, visando a maioria.

Varios deputados dessa facção, á frente o sr. Souza Filho, dirigem-se para o deputado carioca. Este insiste no seu protesto:

— Covardes!

E á asserção de um representante governista:

— Dentro da lei ninguem me vence!

Augmenta o vozerio e a balburdia.

— Maioria desbriada! — grita ainda o sr. Bergamini.

O TERCEIRO TUMULTO

Ainda em meio a esta agitação, o sr. Plinio Marques reabre, de novo, a sessão. Repete o golpe de força, dando, agora, como rejeitado o requerimento da Alliança Liberal, de informações sobre o fornecimento de fundos pelo Banco do Brasil ao Banco do Estado de S. Paulo. A minoria continua a protestar. O sr. Solano da Cunha pede a palavra para encaminhar a votação do projecto draconiano. O presidente grita que o projecto já fôra, de ha muito, approvado. Novos protestos vehementissimos da minoria.

O sr. Moraes Barros exclama:

— Não foi sequer encerrada a discussão. (Apoiados).

E o sr. Ariosto fala:

—"Apezar do muito respeito que me merece a pessoa de v. ex., sr. presidente, queira perdoar-me, não foi approvado o projecto. O Regimento determina que ha necessidade da manutenção de ordem para as deliberações serem tomadas. Quando isso não fôr possivel, cabe ao presidente, levantar a sessão. A Casa não podia deliberar em meio do tumulto. Appello para a integridade de v. ex.".

E o sr. Plinio Marques irreductivel, ronca:

— Declaro aos nobres deputados que o projecto de resolução já se acha approvado. Bem assim já está approvada a sua redacção final. A materia, portanto, é vencida. Manifestações intensas de protesto por parte da minoria.

O sr. Ariosto Pinto retruca:

— E' de admirar-se que haje quem tenha a coragem de dizer que foi approvado o projecto em meio do tumulto. O Regimento é expresso.

Proseguem as manifestações de indignação da minoria. O sr. Villaboim tenta pôr termo ao tumulto, jogando para a tribuna o sr. Souza Filho. O presidente dá a palavra, pela ordem, ao representante pernambucano. O orador, apoiado pelos srs. Viriato Corrêa e Humberto de Campos, usa de termos baixamente insultuosos. Emquanto fala o sr. Souza Filho, entretanto o sr. Baptista Luzardo sobe a uma das bascadas mineiras. Acompanha-o neste gesto o sr. Hugo Napoleão. E o deputado gaucho inicia, sob applausos vibrantes da minoria u mdiscurso parallelo ao do sr. Souza Filho. E' um protesto inflammado e incandescente contra a truculencia do sr. Plinio Marques forçado pelo relho do sr. Villaboim. Exclama:

— Estão a degradar a Camara !

A esta altura, já o sr. Plinio Marques abandonara a cadeira da presidencia, berrando:

— Gritei á vontade. Tudo foi votado. E assim é que é, e ha de ser assim !

O sr. Luzardo continu'a o seu discurso, de pé sobre a bancada.

As tribunas e galerias applaudem o deputado gaucho.

O sr. Eloy Chaves appella para que o sr. Luzardo desça da bancada. Este, porém, continu'a cada vez mais revoltado, increpando a maioria que reduzia a Camara áquella vergonha. Apparece o sr. Machado Coelho, que se agarra ás pernas do sr. Luzardo, tentando, suasoriamente, retiral-o de sobre a bancada. Mas não o consegue. Trava-se, então, forte dialogo entre os srs. Lindolfo Collor e Machado Coelho.

Finalmente, o sr. Luzardo se resolve a descer.

Assim, pouco a pouco, vão serenando os animos. Desde ás 16 horas, a sessão está suspensa e, no recinto, formam os grupos de deputados, que commentam vivamente os factos desenrolados.

AS "DEMARCHES" PARA UMA SOLUÇÃO

Criou-se, então, uma crise interessantissima e inedita na Camara. A minoria não acceitava, em absoluto, as deliberações prepotentes da mesa. Se o presidente eventual tentasse reabrir a sessão, o tumulto resurgiria, impossibilitando a marcha dos trabalhos. A situação da mesa era insustentavel, e a isso ella havia sido levada pelo leader do governo. Por isso mesmo, foi o sr. Manoel Villaboim o primeiro a cogitar de um entendimento com a minoria.

Logo que a ordem voltou ao recinto, s. ex. procurou o sr. Baptista Luzardo e outros deputados aliancistas, com os quaes conversou demoradamente. O sr. Villaboim, com o regimento em punho, e com um ar de serenidade calculada, procurava demonstrar que não houvera violencia, mas, ainda assim, a minoria podia pedir verificação da votação. A dialetica do leader do governo, entretanto, não conseguiu modificar a atitude inflexivel da minoria. Esta continuaria a protestar, com vehemencia e altivez, contra os actos illegaes e truculentos da mesa.

A situação era, positivamente, de impasse. E, dentro em pouco, se aggravava, com a noticia de que o encarregado do policiamento da Camara, a mando do sr. Villaboim, havia requisitado, pelo telephone, força armada para expulsar do recinto os deputados da Alliança Liberal. O sr. Lindolfo Collor, como os demais deputados liberaes, mostrava-se exasperado com essa noticia.

Dizia para os jornalistas, na presença do sr. Roberto Moreira, que o procurava dissuadir:

— "Estamos, apenas, á espera da força. E' o que ha de novo!"

Os membros da mesa, entretanto, affirmavam tratar-se de um equivoco. Havia, realmente, sido solicitado um reforço, mas para prevenir qualquer excesso das galerias. Mas, a verdade tambem é que as galerias haviam assistido a todos os tumultos apenas com espanto.

Houvera palmas que foram dadas ao sr. Baptista Luzardo, e só.

Apesar disso, a expectativa continuava a ser de acontecimentos mais graves.

Pouco depois, surgiam as propostas para uma solução razoavel. Realizou-se a primeira conferencia no gabinete da presidencia da Camara, a portas cerradas. Nella tomaram parte os srs. Villaboim, Lindolpho Collor, João Mangabeira, Simões Filho, Plinio Marques, Bocayuva Cunha, Roberto Moreira e outros. Soube-se que o sr. João Mangabeira havia suggerido uma formula conciliatoria, acceitavel: por ella, reaberta a sessão, o sr. Solano da Cunha solicitaria a palavra, pela ordem. A presidencia a concederia, e o deputado pernambucano observaria que, antes do sr. Plinio Marques haver proclamado o resultado da votação, pedira a palavra e esta, por inadvertencia da mesa, lhe tinho sido recusada. Ora, isso representava uma violação do Regimento e, portanto, a minoria não podia considerar como votado o projecto de resolução. Falaria, depois, o sr. Villaboim ou outro qualquer membro da maioria, justificando a procedencia da reclamação do sr. Solano da Cunha. Terminaria por um appello á mesa no sentido de ser concedida a palavra ao deputado por Pernambuco, e, a seguir, proceder-se, novamente, á votação da materia em questão.

A seguir, o sr. Plino Marques resolvia a questão de ordem, favoravelmente ao membro da minoria, attendendo igualmente ao appello do "leader" da maioria.

Ao primeiro momento, o sr. Plinio Marques aceitou a formula. Mas, logo, o sr. Simões Filho, parece que enciumado por ter partido ella do sr. João Mangabeira, que assim se collocaria numa situação magnifica perante o "leader" do governo, advertiu que, sobrepondo-se a tal, o presidente eventual ficaria diminuido na sua autoridade. Deante disso, o sr. Plinio Marques voltou atrás, oppondo-se, já então, a qualquer entendimento. Declarava s. ex. que, faltando 1 minuto para ás 18 1/2 horas, reabriria a sessão, para sustentar a legalidade das votações proclamadas e, incontinente, encerrou os trabalhos.

Entretanto, as demarches continuavam. Outras conferencias se realizavam, surgindo novas suggestões. Finalmente, depois das 18.30 horas, chegou-se a uma solução, com a victoria da formula João Mangabeira.

A SOLUÇÃO DA CRISE

A's 18,45, o sr. Plinio Marques reapparece na cathedra presidencial. Reabre a sessão, e dá a palavra ao sr. Solano da Cunha, pela ordem. O deputado por Pernambuco proferiu o seguinte discurso:

"Sr. presidente, o presidente effectivo desta Casa tem interpretado, de accordo com antiga tradição e praxe ininterrupta, que o art. 291 do nosso Regimento Interno permitte o encaminhamento da votação de qualquer projecto sempre que ella seja annunciada.

V. ex., entretanto, dando nova interpretação a esse artigo, declarou que o deputado que já houvesse usado da palavra no dia anterior, quando a votação se prolongasse por mais de um dia, não poderia falar, no dia seguinte, no encaminhamento da mesma votação.

Estava, entretanto, garantido, aos deputados que não houvessem falado na vespera, o direito de encaminhar a votação, quando esta fosse votada.

O sr. Adolpho Bergamini — O presidente effectivo sempre garantiu esse direito.

O sr. Solano da Cunha — Sr. presidente, quando v. ex. annunciou a votação do projecto de resolução n. 3, eu e outros collegas da minoria parlamentar, que não tinhamos falado durante a votação, hontem, pedimos a palavra ao mesmo tempo.

Aconteceu, entretanto, que outros deputados, da minoria, que já haviam usado da palavra, pediram, igualmente, para encaminhar a votação. V. ex. negou-nos a palavra. Estabeleceu-se então o tumulto de que toda a Camara é testemunha.

V. ex., portanto, que não ouvira quando pedi a palavra submetteu a votos o projecto. Nós, da minoria parlamentar, entendemos que essa votação não podia ser procedida visto como haviamos occupado hontem a tribuna, direito incontestavel que nos assistia, não só de accordo com o Regimento, mas até de conformidade com a Constituição que nos garante o uso da palavra quando a nossa lei Interna assim o determina. Achavamos, sr. presidente, que a votação do projecto não podia ser feita com essa flagrante infracção do Regimento.

Affirmo a v. ex., sob minha palavra, que quando pedi me fosse concedido encaminhar a votação, v. ex. declarou que estava o projecto submettido ao voto da Camara e já approvado. Pedi, entretanto, a palavra no momento preciso, no momento regimental.

Peço, pois, a v. ex., reconsidere a atitude tomada. Não importará isso em qualquer deslise para v. ex., mas, pelo contrario, merecerá v. ex. o applauso de todos, não recuando de um procedimento, e, sim, de engano evidente. (Muito bem).

O sr. Nelson de Senna — Perfeitamente. A conducta da presidencia nasceu de um equivoco.

O sr. Solano da Cunha — Ainda mais; as situações juridicas não se podem originar de enganos e aquellas que assim surgirem estarão nullas de pleno direito.

E', sr. presidente, a questão que ponho ante a decisão serena e tranquilla de v. ex.

Fala, a seguir, o sr. Manoel Villaboim. Diz o leader do governo:

— "Sr. presidente, a maioria, depois das palavras proferidas pelo nobre representante de Pernambuco, sr. Solano da Cunha, informada, como está, pela affirmação de que esse illustre deputado pedira, opportunamente, a palavra, apezar da certeza absoluta que tem quanto ao procedimento correctissimo da Mesa, pondo em votação o projecto e de que este foi realmente approvado, reconhece tambem que, em consequencia do tumulto que se produziu na occasião não teria ouvido v. ex. o pedido de palavra feito por esse digno collega.

Sendo assim, parece-me que ficaria perfeitamente bem á maioria, como á Mesa, por um movimento de irrecusavel elevação, concordarem que ao nobre deputado fosse permittido della usar ainda agora, podendo v. ex. ir além. Apesar, como já declarei, de não haver, de nossa parte, a menor duvida a respeito da votação que se verificou, sendo approvado o projecto, rejeitadas as emendas e ultimada a redacção final — (muito bem) parece que v. ex. dará mais uma prova da lisura que manteve sempre em sua conducta na direcção dos trabalhos desta Casa, consentindo em que se repita a votação, afim de que se afastem quaesquer duvidas quanto á approvação já realizada da reforma do Regimento. Será uma confirmação da votação annunciada".

Responde o sr. Plinio Marques, na presidencia da mesa:

Deante da affirmação que acaba de fazer o sr. deputado Solano da Cunha, affirmação em que está empenhada a sua palavra de honra, qual a de que solicitou a palavra, no momento de se iniciar a votação do projecto de resolução relativo á reforma do Regimento da Camara, ao presidente eventual da casa cumpre apenas um procedimento: attender á reclamação tão bem fundamentada, embora não caiba, em absoluto ao presidente da Camara a culpa de haver cerceado esse direito ao nobre deputado, uma vez que das bancadas em que se achava s. ex. partia ruido ensurdecedor, tornando quasi impossivel distinguir-se o que se dizia no recinto.

Acquiescendo á reclamação por s. ex. formulada, a mesa da Camara, implicitamente, tem de reconsiderar a sua declaração quanto a ter sido approvado o projecto, o qual, entretanto, foi approvado pela maioria da Camara, como facil foi verificar pelas demonstrações dessa propria maioria, demonstrações que se traduziram em applausos calorosos á atitude assumida pelo presidente da casa.

O sr. Odilon Braga — Com vehementes protestos de outros.

O sr. presidente — Quando não bastasse essa circumstancia, eu poderia ainda invocar o testemunho de deputados que ouviram perfeitamente ser annunciada a votação e a approvação symbolica, embora, que se estava fazendo da materia em apreço.

Se a alguns dos nobres deputados não foi dado ter a certeza da votação effectuada, foi porque nenhum dos membros da Camara se lembrou de requerer a verificação da votação.

O sr. Lindolpho Collor — Tinhamos duvidas quanto á existencia da votação. Como poderiamos pedir a verificação?

O sr. presidente — Peço ao nobre deputado, na forma do Regimento, não interrompa o presidente.

O presidente dispunha, ainda, de elemento para affirmar que a materia havia sido votada com numero, uma vez que a lista de comparecimento accusava a presença de 147 senhores deputados.

Expostos, assim, os fundamentos de ordem regimental e moral em que se baseiou o presidente da Camara para annunciar a approvação do projecto de resolução n. 3...

O sr. Manoel Villaboim — O que v. ex. fez com muita correcção (Apoiados).

O sr. presidente — ... eu nenhuma duvida tenho — e até sinto-me bem — em attender ao appello que acaba de ser feito pelo nobre leader da maioria, sr. Manoel Villaboim, e á reclamação, que está implicita, levantada pelo sr. deputado Solano da Cunha, quando allega, com justas razões, que não lhe foi dada a palavra, como regimentalmente lhe seria dada se o presidente da Camara, através o tumulto então produzido, pudesse ter ouvido a voz de s. ex.

A decisão da mesa não implica em recuo, nem me sinto desdourado por adoptal-a.

O sr. Manoel Villaboim — Ao contrario, v. ex. deve sentir-se nobilitado.

O sr. presidente — Levando, pois, em consideração, a palavra autorizada do leader da maioria, que representa a grande maioria da Camara, e a de um dos membros da minoria, que fez reclamação fundamentada, submetto novamente á votação o projecto n. 3, alterando artigos do Regimento da Camara dos Senhores Deputados.

A VOTAÇÃO

O presidente dá, então, a palavra ao sr. Solano da Cunha, para encaminhar a votação.

Declara o representante pernambucano que a minoria vota contra a reforma do Regimento, não só porque ella vae tolher a palavra da opposição, como tambem porque representa um attentado á propria Constituição da Republica, no seu espirito, na sua letra e nas suas sagradas garantias.

Dado como approvado o projecto de resolução, o sr. Lindolfo Collor requér verificação, apurando-se haver numero. E' rejeitado o grupo de emendas e approvada a redacção final, que vae a imprimir, para os effeitos legaes. O sr. Daniel de Carvalho envia á mesa declaração de voto assignada por varios deputados liberaes.

Em seguida, levanta-se a sessão.

A DECLARAÇAO DE VOTO DO SR. DANIEL DE CARVALHO

Foi a seguinte a declaração de voto do deputado por Minas, sr. Daniel de Carvalho:

"Votei contra o projecto n. 3, pelos seguintes motivos:

O que a maioria governamental está fazendo na Camara para vencer a minoria da Alliança, parece-me inteiramente aberrante das boas praxes democraticas.

A Alliança vinha agindo dentro das regras do Regimento e como isso demorasse a passagem de certas proposições e os jornaes falassem na obstrucção efficiente da minoria, o "leader" resolveu encerrar as discussões e servir-se do requerimento de urgencia como meio de annullar a oratoria dos adversarios.

Dahi o recurso que estes começaram a empregar de falar tambem, invariavelmente, no encaminhamento das votações.

E isso irritou sobremaneira alguns membros da maioria, que suggeriram a idéa de reformar-se o Regimento, acabando-se com o direito de encaminhar as votações e abolindo-se outras franquias regimentaes.

Mas a alteração do Regimento tem processo regular fixado no proprio Regimento, em que se prevê o parecer da Commissão de Policia, a publicação com oito dias de antecedencia e outras normas garantidoras (art. 229); entretanto, tudo isso foi posto á margem, por via de um requerimento de urgencia, adrede preparado, de modo que a maioria vae assim reformar o Regimento da Camara sem previa publicação, sem exame detido, sem debate (porque considerou debate a manifestação de um deputado a favor e outro contra) e pretendeu fazel-o numa e mesma sessão. A minoria reagiu; afigura-se-me que tem plena justificativa o seu procedimento de legitima defesa.

Em primeiro logar, não havia necessidade de recurso extremo da reforma do Regimento porque, dentro das normas vigentes, a maioria tinha meios de enfrentar victoriosamente a minoria, uma vez que se dispuzesse a ficar no recinto durante as horas das sessões, prorogasse estas ou convocasse sessões nocturnas.

Se em 40 anno e mesmo em periodos de grandes borrascas politicas, as regras do Regimento serviram, — só por um luxo de força se poderia pensar em alteral-o agora, quando, aliás, a opposição tem sido moderada, não se podendo comparar a sua actividade com a de celebre "brigada irlandeza" no Parlamento Inglez ou com a de Allen, de Martin, de Stewart, na Camara dos Representantes, nos Estados Unidos.

Convem lembrar que sobre o "Home Rule" Parnel pronunciou 500 discursos! Nem assim, a prudente Albion quiz então alterar as praxes e tradições da Casa dos Communs.

Em segundo logar, foram postergados os principios reguladores da reforma regimental, fazendo-se tudo a toque de caixa, sem forma nem figura de processo.

Finalmente, os preceitos de arroxo agora adoptados collocam a Camara Brasileira em situação de inferioridade, em cotejo com as Camaras dos demais paizes democraticos.

Com effeito, na Camara Franceza, que tem sido tantas vezes invocada como exemplo de severidade, em virtude da reforma de 1926, estabelecida por accordo entre os Partidos, o debate "de fond" é sempre amplo, marcando-se apenas o tempo para os oradores.

Aqui com os requerimentos de urgencia, e de encerramento de discussão, tapa-se a boca dos deputados que queiram defender as suas idéas ou explicar os seus pontos de vista. Não podendo tambem fazel-o no encaminhamento da votação, fica o deputado realmente, coacto na sua liberdade de palavra ou "arrolhado" como se diz na gyria parlamentar.

A reforma regimental, ora realizada, ficará, dest'arte, como um triste signal dos tempos de absolutismo e de intolerancia que caracterizam a phase que atravessa a Republica Brasileira, onde o culto da lei, da tradição, da ordem, e da liberdade vae cedendo logar ao culto do dinheiro, dos prazeres, da commodidade, do numero e da força."

Queimada na explosão de um fogareiro a gaz

D. Maria Waltz, em sua residencia á rua Barão de Mesquita n. 696, quando procurava accender um fogareiro a gaz, o mesmo explodiu, queimando-a em diversas partes do corpo.

A infeliz senhora foi soccorrida pela Assistencia ficando em tratamento na residencia.

10 DIAS apenas 10 DIAS

Casa Leitão

Grande liquidação de todo o «stock» para desoccupação do predio

Abatimento 25 % nos preços de todas as mercadorias

4 — LARGO DE SANTA RITA — 4

Quem compara os preços dos finissimos artigos que "A CAPITAL" remarcou para saldar durante a sua LIQUIDAÇÃO ANNUAL, não póde deixar passar esta excellente occasião para fazer boas compras. Vejam as suas grandes exposições.

"O Irineu e o Banco"

é o titulo de um interessante folheto de protesto energico aos desmandos da politicagem official, que deve ser lido por todo brasileiro digno e patriota. Terá uma tiragem de 1.000.000 de exemplares e será enviado, gratuitamente, a quem envie um sello de 300 réis, para o porte, em carta registrada, ao autor e unico distribuidor em todo o Brasil, sr. Percilo Pinto Bandeira — Cachoeira — Rio Grande do Sul.

A SUCCESSÃO MINEIRA

(Continuação da 1.ª pag.)

OS DEMARCHES DE HONTEM

BELLO HORIZONTE, 18 — (A. B.) — O sr. Wenceslão Braz deixou o palacio presidencial hontem á noite para jantar em casa do sr. Noraldino Lima, em companhia dos srs. Theodomiro Santiago, Raul Sá e outras pessoas da intimidade da familia Lima.

A respeito da longa conferencia que o ex-presidente da Republica teve com o sr. Antonio Carlos, sabe-se que manteve a resolução de não aceitar nenhum cargo politico.

BELLO HORIZONTE, 18 — (A. B.) — Os trabalhos politicos do dia de hontem não chegaram a resultados decisivos quanto á successão presidencial do Estado. Houve longas consultas e conversações, mas tudo ficou em sondagens.

O senador Olegario Maciel, com quem conversou o representante da Agencia Brasileira, declarou que nada tinha ficado hontem resolvido.

Perguntámos-lhe se seria possivel a escolha de um nome novo para a futura presidencia do Estado. O senador Maciel respondeu com a mais apparente sinceridade: "Tudo é possivel!"

BELLO HORIZONTE, 18 — (A. B.) — Esta manhã, muito cedo, foi ouvida repetida a noticia, que já corria pela madrugada, de que se realizaria hoje, em Barreiros, na residencia do sr. Arthur Bernardes, "uma reunião preparatoria ou preliminar" da reunião official da executiva do partido.

Tal boato da mesma como possivel que a escolha do futuro presidente de Minas se faça na facção bernardista, e poderia ser o sr. Bueno Brandão, o sr. Affonso Penna Junior ou o proprio sr. Arthur Bernardes.

A convicção geral é que só a candidatura do sr. Wenceslão Braz poderia dissipar todas as duvidas e harmonizar o P. R. M. Outro qualquer candidato poderá provocar um movimento entre os correligionarios do sr. Mello Vianna, que são os mais bellicosos.

BELLO HORIZONTE, 18 — (A. B.) — Telegraphamos ás 13 horas e 45 minutos. Informações que acabamos de obter, dignas de toda a confiança, asseguram que durante as diversas reuniões parciaes realizadas hontem, entre as quaes a mais importante foi a do Grande Hotel, onde estavam presentes os srs. Affonso Penna Junior, Alfredo Sá, Arthur Bernardes, Bueno Brandão, Alaor Prata e Olegario Maciel, nada foi resolvido de definitivo.

A respeito o representante da Agencia Brasileira falou aos srs. Alaor Prata e Olegario Maciel que confirmaram estar ainda o problema dependendo de solução, e que até agora tinham sido assentados apenas alguns pontos de vista formaes sem referencia a candidatos determinados.

Hoje, desde cedo, tem sido grande a actividade dos proceres politicos, dos quaes o Grande Hotel se acha transformado em quartel general.

O sr. Wenceslão Braz almoçou hoje nesse Hotel, onde se acha hospedado, juntamente com os srs. Bueno Brandão, Alaor Prata, Alfredo Sá e Olegario Maciel.

BELLO HORIZONTE, 18 — (A. B.) — Telegraphamos ás 14 horas e meia. A capital de Minas está inteiramente absorvida pelo problema da successão estadual, que a commissão directora do P. R. M. deverá resolver dentro de alguns momentos.

Deante desse problema, desappareceu momentaneamente o da successão presidencial da Republica. Os politicos mais ligados á situação mineira são unanimes em reconhecer que toda a atitude futura do P. R. M. está dependendo em grande parte da solução que surgir victoriosa no seio do partido.

Ainda hoje se tem falado na eventualidade de novo adiamento da commissão alludida. A respeito falamos ha pouco ao sr. Alaor Prata, que respondeu não haver ainda recebido informação positiva sobre a immediata reunião da commissão, mas estava convencido de que tal reunião seria hoje mesmo.

Monsenhor João Pio, que já se encontra em Bello Horizonte, conferenciou ás 13 horas e meia com o sr. Arthur Bernardes. Nessa conferencia tomaram parte outros membros da commissão do P. R. M.

BELLO HORIZONTE, 18 — (A. B.) — A's 15 horas, iniciou-se no Palacio da Liberdade, uma conferencia entre o presidente Antonio Carlos e o sr. Mello Vianna, estando presente á mesma o sr. Bias Fontes.

Ao mesmo tempo realizava-se outra conferencia no Grande Hotel, entre os srs. Arthur Bernardes, Bueno Brandão, Affonso Penna Junior, Alaor Prata, Wenceslão Braz, José Bonifacio, monsenhor João Pio, Olegario Maciel e Alfredo Sá.

Insiste-se em dizer que a reunião da commissão executiva do P. R. M. será adiada para amanhã. Todavia espera-se que a questão successoria ficará resolvida ainda hoje entre os proceres mineiros.

Nesse momento a cotação do nome do sr. Arthur Bernardes parece dominar todas as outras preferencias da maioria da commissão.

BELLO HORIZONTE, 18 — (A. B.) — Estão reunidos em conferencia, no Grande Hotel, os proceres do P. R. M. que representam as diversas correntes no seio da commissão executiva.

ESTAVA MESMO DE AZAR O PUNGUISTA

Passageiro de um bonde da linha Praça 15 de Novembro, o conhecido punguista Emilio Luiz Rota, abeirou-se com tal geitinho de um pasageiro de quem punguou a carteira com dois contos.

Era a victima o ex-guarda civil Valentim Sobrinho, cobrador da firma Davinson Pullen & Comp.

Commettido o furto o ladrão apeou-se precipitadamente do bonde, mas se houve com tanta infelicidade que, quando procurava fugir, foi atropelado por um automovel de que era passageiro Sidney Haddock Lobo, que prendeu o larapio.

Emilio, que é de nacionalidade argentina, conta 26 annos de edade e se diz residente em Petropolis, foi preso e autuado em flagrante na delegacia do 3º districto policial.

Levemente ferido, em consequencia do atropelo, o infeliz foi soccorrido pela Assistencia.

O facto occorreu na rua Marechal Floriano entre as ruas dos Andradas e Uruguayana.

O dinheiro foi apprehendido todo, faltando apenas 100$000.

Do "casse-tête" do policial a uma cadeira na Camara dos Lords

Entre um policial londrino ou estadunidense e os de muitos outros paizes, é sensivel a differença. Mesmo aqui, um soldado de policia, muito embora o acalentem as esperanças de vir a apanhar, um dia, as divisas de sargento ou, apenas, as de cabo de esquadra, é unicamente um homem de chanfalho á cinta, com a missão de prender e quasi nunca acompanhado do bafejo popular.

Assim nao e nos Estados Unidos ou na Inglaterra. Neste ultimo paiz, então, um policial pode ter mais elevadas aspirações que as que tenham os nossos Ninguem disso se admira. E a prova é o fact que agora se observa com relação ao sr. William Wegner.

E' o sr. Wegner, como profissional, um simples policial londrino. Nada mais nada menos, portanto, do que um dos muitos subditos de Jorge V que, em virtude das suas funcções, deve ter andado, finalmente, aos trancos varias vezes com os "paus dagua" e noctambulos da grande metropole. Como cidadão, porém, o sr. Wegner, depois de muitos annos de farda, estava, agora, tomado de uma seria aspiração. E o mais notavel, entretanto, é que, com pasmo geral, a Italia e a Yugoslavia vinham fazendo esforços, embora discretos, para que o supradito policial londrino chegasse a ser o que não era e o que desejava ser, isto é, que o governo inglez o elevasse ao pariato, transformando-o em lord !

Porque ?

Por um conjunto de circumstancias eminentemente romanticas. Porque, embora simples policial, o sr. Wegner é pae de uma creatura raramente bella e que toda a gente descobrira recentemente, como sendo, nada mais, nada menos, a princeza Violeta, esposa de S. A. Real, o principe de Montenegro e, por conseguinte, cunhada da rainha Helena da Italia !

O velho rei Nicolau do heroico Montenegro, hoje absorvido pela Yugoslavia, foi dos soberanos que souberam casar bem os filhos. Uma das filhas transformou-se na Grã Duqueza Paulo da Russia; outra, Anastacia, depois de um primeiro casamento infeliz, veiu a contrair nupcias com o Grão Duque Nicolau da Russia, que chegou a generalissimo do exercito moscovita durante a Grande Guerra; a princeza Anna casou com o principe Francisco José de Battenberg, parente das casas reaes da Hespanha e da Inglaterra. Zorka, filha do principe Pedro do Montenegro, casou com o rei Pedro Karageorgevitch, da Servia, que se tornou rei depois do assassinio do rei Alexandre e da rainha Draga em 1903. O filho de Zorka e de Pedro é o actual rei Alexandre da Yugoslavia. A rainha Helena da Italia é tambem, como já dissemos, filha do velho Nicolau. Por azar, porém, de toda esta gente, o principe de Montenegro, tantas voltas deu nestas coisas do coração, que acabou por enfiar-se na familia de um simples policial !

Claro está que nem á familia real da Italia, nem á do Montenegro, absorvido embora, hoje, pela Yugoslavia, não terá agradado nada o facto de ter-se casado um dos seus parentes com a filha de um pobre diabo que nas suas horas de ronda, antes da rumorosa descoberta, teria monologado, muita vez, de cachimbo á boca, sobre a cruel differença dos destinos humanos. Olhem lá que uma filha princeza, mesmo de um reino engulido por outro, não é para qualquer ! E dahi os esforços diplomaticos das chancellarias respectivas para que o sr. Wegner deixe o "casse-tête" de modesto policial, elevado ao pariato, venha a ter assento na Camara dos Lords, como par da Inglaterra.

Julga-se em Vienna, onde, apezar de tudo, o sentimento monarchico é forte, que se assim pretendesse, o primeiro ministro Ramsay MacDonald poderia pedir ao rei o pariato para Wegner .

Mas a questão da negação está na ala esquerda do partido trabalhista, que contem os radicaes e os agitadores, entre os quaes o "imperador" Cook, que dirigiu a greve do carvão. Ahi a opposição será forte, pois não pretenderão os que a compõem, vêr um simples ex-policia tratando-os de egual a egual !

Será o sr. Wegner um lord "meia porção", como é já um sogro principesco de sexta classe. Em todo caso parece que chegará até lá e com a habilidade, se fôr necessario, de saber conduzir os collegas costumeiros á delegacia mais proxima...

A POLITICA E OS PROTESTANTES

Recebemos:

"O orgão official da candidatura imposta pelo Cattete, "O Paiz", em sua edição de 4 do corrente, publicou, sob a epigraphe: "A candidatura Getulio Vargas e o dever dos protestantes", um arrazoado, com a assignatura: UM FERVOROSO PROTESTANTE, que não póde ficar sem resposta. Não engulimos a pillula de ser o citado escripto da autoria de um protestante, porque conhecemos bem as manhas dos "biblicos" e, pela experiencia e a observação que temos, sabemos que os arautos do "Livre exame" e da propaganda do protestantismo norte-americano no Brasil, são audaciosos e não se encapotariam em um anonymato, não por virtude, mas para não perderem os proventos com que as sociedades biblicas dos Estados Unidos do Norte os obrigam a entrar na liça contra os catholicos do Brasil.

Não, ninguem acreditou que o trabalho publicado seja da lavra de um discipulo de Luthero. Assim como o diabo se fez ermitão, assim tambem o orgão "obediente" ao presidente do "COMMIGO E' NA MADEIRA", e do "VAMOS A' LUTA", se fez protestante agora para explorar o campo do protestantismo e tirar vantagens para o sr. Julio Prestes.

Está de uma infelicidade á toda prova "O Paiz", e, como o afogado que perdeu o pé, agarra-se á qualquer taboa de salvação.

Anteriormente, o "O Paiz", procurando intrigar os catholicos mineiros com o sr. Getulio Vargas, escreveu que SE ADMIRAVA DE QUE A CATHOLICA E TRADICIONAL MINAS, SE UNISSE AO POSITIVISMO DO RIO GRANDE DO SUL, (como se o povo rio-grandense do sul não fosse tradicionalmente tão catholico, como o de Minas). Agora, em flagrante contradicção e lamentavel incoherencia, o orgão opposicionista á Alliança Liberal, vem confessar que o presidente Getulio Vargas é catholico e que, portanto, o dever dos protestantes é combater a candidatura liberal por ser perigosa aos interesses dos adeptos da Reforma!

Com franqueza, nos agradou essa confissão. Foi o que se chama "um tiro que saiu pela culatra" e produziu effeito contrario, provando precisamente aquillo que alguns catholicos e o arcebispo Don João Becker affirmaram, isto é: "que o dr. Getulio Vargas não é e nem nunca foi POSITIVISTA e sim CATHOLICO!" Bravo! Gostamos da bella defesa que, sem querer, fez "O Paiz", do candidato catholico!"

Do exposto segue-se que, sendo catholica a maior parte da Nação, isto é, a grande maioria dos brasileiros, estes devem votar no dr. Getulio Vargas e não no candidato do insignificante numero dos protestantes, cujos pastores estão ao soldo dos americanos do norte.

Agóra as posições ficam bem definidas: o dr. Getulio Vargas é o candidato dos catholicos, que são a maioria, e o dr. Julio Prestes, que sempre tem feito ostentação de ser infenso ao catholicismo, é o candidato dos protestantes, que são uma ridicula minoria! "O Paiz" com aquella publicação cuspiu para o ar e o cuspo caiu-lhe na cara.

Parabens ao dr Getulio Vargas por não ter causa commum com os protestantes, e pezames ao dr. Julio Prestes pelo "peso" dos protestantes que "O Paiz" arrumou-lhe nas costas. Assim fica bem separado o joio do trigo!

Que bello aviso deu "O Paiz" aos catholicos, que serviço importante lhes prestou e que propaganda bem feita do candidato da Alliança Liberal!

Respondendo ao que escreveu o fervoroso protestante (que não é outro senão "O Paiz") relativamente ao perigo que corre a liberdade religiosa, com o dr. Getulio Vargas na presidencia da Republica, declaramos que não ha razão para os protestantes se alarmarem, porque o presidente Getulio Vargas declarou que, como garante a Constituição, respeitará todas as crenças e assim ficará intangivel a liberdade religiosa. Quanto á pedrada jogada no presidente Antonio Carlos, ella não attingiu o alvo desejado, porque o ensino religioso "facultativo" nas escolas publicas não é prohibido pela Constituição, como tão eloquentemente demonstrou o grande constitucionalista Ruy Barbosa. Além desta razão, é sabido que sendo o presidente da Republica eleito pelo povo, e, sendo a grande maioria deste povo catholica, é claro que a sua vontade não deveria ser contrariada.

Os catholicos, no Brasil, são a grande maioria, repetimos, e são uma força que poderá impôr a sua vontade! A hora de Deus, como tantas vezes tem dito o arcebispo d. Sebastião Leme, chegará um dia e, então, as forças catholicas organizadas dominarão o paiz.

Os protestantes norte americanos, que veem para o Brasil deschristianizal-o, deviam procurar converter na sua terra os milhões de habitantes que não professam religião alguma, em vez de virem seduzir para o seu erro os pobres incultos e ignorantes que já têm a sua religião. — João Marques Ferreira".

NUMA CRISE, O ENFERMO, GOLPEANDO O BRAÇO ESQUERDO, MATOU-SE

Desde 25 de Setembro ultimo se achava internado em um quarto particular de 2.ª classe da Santa Casa, Manoel de Almeida, de côr branca, portuguez, 29 annos de idade, solteiro, empregado no commercio, residente com Manoel de Abreu Volguinha, seu tio, na rua Machado Couto n. 45.

Cardiaco, soffrendo horrivelmente crises angustiosas, o infortunado rapaz deliberou matar-se, uma vez que perdeu as esperanças de se vir a salvar.

Pela manhã de hontem, surprehendendo a vigilancia de seus enfermeiros, o desesperado rapaz golpeou a arteria radial esquerda.

Minutos após quando os enfermeiros foram vel-o, o infeliz estava em uma poça de sangue que ainda lhe jorrava da radial.

Os medicos, chamados com presteza accudiram-no promptamente, mas já o encontraram cadaver.

Presume-se que talvez não se trate de suicidio, por que os medicos, quando o paciente se mostrava muito afflicto costumavam sangral-o. Dahi acredita-se que elle sentindo-se agoniado se tivesse sangrado em busca de melhoras e viesse a fallecer de anemia por falta de soccorros.

O cadaver do infeliz foi removido para o necroterio do Instituto Medico Legal, com guia da Policia do Districto.

REAGINDO CONTRA O PADRINHO QUE LHE QUERIA ROUBAR A HONRA, UMA JOVEN É ASSASSINADA COM UMA FACADA

O CRIMINOSO TENTA SUICIDAR-SE DESFECHANDO UM TIRO NO OUVIDO

Emocionante foi a scena de sangue que se desenrolou na casa numero 120 da rua Andrade Figueira, na estação de Magno.

Uma joven, cheia de vida, sorrindo aos 15 annos, quando tudo lhe parecia feliz, num instante, ante os seus olhos, desenhou-se um quadro negro, como fosse o de perder aquillo que de mais sagrado possuia e resoluta, atirou-se contra o perverso e nessa defesa heroica, a infeliz cahiu fulminada com uma certeira facada.

Na casa da rua Andrade Figueira, residia em companhia de seu pae, Lourival Teixeira Luto, a senhorita Elza Teixeira Luto, de côr branca, com 15 annos de idade.

Ali tambem residia, o guarda-cancella da Estrada de Ferro Central do Brasil, Claudionor Alves da Fonseca, solteiro, de 41 annos, velho amigo do pae de Elza.

Padrinho que era da moça, vivendo ha longos annos no convivio da familia, os paes de Elza jamais suspeitaram de qualquer intenção menos digna de Claudionor.

Desta fórma, vendo a dedicação que o guarda-cancella tinha pela moça, que baptizou quando a mesma contava apenas mezes, jamais os paes de Elza tiveram o menor reparo, as suas dedicações pela afilhada.

Hontem á noite, os paes de Elza sairam, deixando-a em casa.

Pouco depois chegou Claudionor, que vendo a afilhada sózinha, achou o momento opportuno para pôr em pratica o plano que lhe nasceu no cerebro e que até aquelle momento não fôra percebido por quem quer que fosse.

Assim, sosinho, na casa, Claudionor partiu ao encontro da moça e fez-lhe ver tudo quanto sentia.

Moça de brio, reagiu á proposta que lhe fazia o padrinho. Este, insistiu e ameaçou-a. Offendida na sua dignidade, a joven foi aspera com o padrinho promettendo tudo contar a seu pae logo que o mesmo volvesse.

Claudionor, tentou então pela força bruta apoderar-se da presa.

Olga, reagiu e dispunha-se a lutar com o algoz, quando este, num assomo de perversidade empunhou uma faca e vibrou nas costas da moça um certeiro golpe.

Olga mortalmente ferida tombou ao solo, para morrer pouco após.

Vendo a victima por terra, Claudionor, talvez medindo as consequencias do seu acto, armou-se de um revolver e desfechou contra o ouvido direito um tiro, ficando gravemente ferido.

O drama não teve nenhuma testemunha. Na casa apenas encontravam-se as duas personagens.

As alterações, porém, despertaram a attenção da vizinhança, que correu a verificar o que se passava, deparando então com o triste quadro.

Chamada a Assistencia do Meyer e avisada a policia do 23.º districto, não tardaram a comparecer ao local uma ambulancia, que transportou Cludionor para o Posto do Meyer, onde o mesmo foi soccorrido, em seguida, internado no Hospital de Prompto Soccorro e o commissario de serviço que tomou as providencias que o caso exigia.

O cadaver da infeliz moça foi recolhido ao Necroterio do Instituto Medico Legal.

Para apurar o facto foi aberto inquerito.

O CONFLICTO DO CA'ES DO PORTO

Na delegacia do 8º districto, proseguiu hontem, o inquerito instaurado para apurar a origem e os envolvidos no conflicto, desenrolado na vespera, no armazem n. 7 do Caes do Porto.

Foi ouvido o trabalhador João Bello da Costa, o causador do conflicto.

As declarações desse trabalhador dão como responsaveis pelos acontecimentos desenrolados, os guardas da policia do Caes do Porto.

Os trabalhadores do trapiche Dempot, que se mostram revoltados com o assassinio do collega o machinista João Antonio de Souza, hontem mantinham-se em atitude um tanto hostil.

Aggrediu a ex-amante a páo

Maria Otilia da Conceção, solteira, de 23 annos, ha tempos resolveu abandonar a vida desregrada que levava, indo residir em companhia de Altair da Silva, á rua Visconde de Nictheroy, n. 140.

Acontece, porém, que Altair era um máo e espancava-a constantemente e assim Maria, volveu a vida antiga, indo residir á rua Laura de Araujo n. 85.

Hontem, á noite, Altair, foi procurar a ex-amante e em seguida a uma discussão aggrediu-a com um páo, ferindo-a na cabeça, braço e perna esquerda.

Actos do director de Instrucção

O director da Instrucção Municipal assignou, hontem, as seguintes portarias: designando a adjunta de 1º classe, Eugenia Gomes Sampaio, para reger a 8ª escola mixta do 24º districto e a substituta effectiva, Rimidia Bandeira de Souza Gayoso, para ter exercicio no 23º districto; Clovis Amado Teixeira para substituir o professor de desenho da Escola Visconde de Cayrú, Pedro Paulo B. Bastos; transferindo a substituta effectiva, Maria Gomes de Brito, do 14º para o 24º districto; concedendo 30 dias de licença ás adjuntas Georgina da Silveira Baptista e Dirce Macedo Machado; e dando a designação de "Uruguay" á 8ª escola mixta do 9º districto, installada no proprio municipal da rua Anna Nery n. 50 e de "Estacio de Sá" 6ª mixta do 6º.

Transferencias de funccionarios dos Telegraphos

O director geral dos Telegraphos removeu: a telegraphista de 5.ª classe Jacyra Santos de Paula, da thesouraria do districto de S. Paulo para auxiliar da estação urbana da Lapa

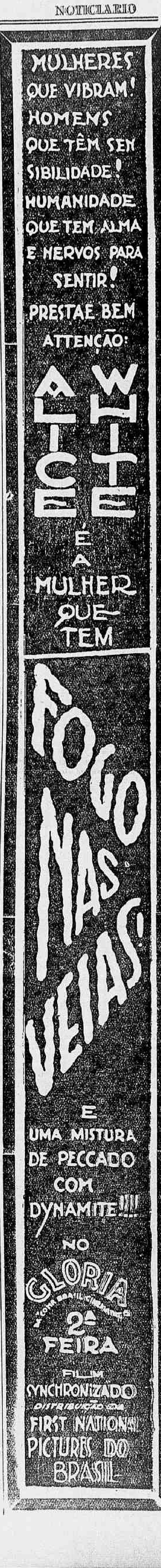

Uma mulher póde incendiar uma cidade inteira? Póde... A que tem "Fogo nas veias", por exemplo, vae queimar todo o Rio!

"O crime do silencno"

A VALIOSA PELLICULA CULTURAL DO "PROGRAMMA URANIA" E' UM GRITO DE ENTHUSIASMO A FAVOR DO EXAME MEDICO PRENUPCIAL

Na proxima segunda-feira, com a mudança do cartaz do "Rialto", o publico carioca vae ter opportunidade de admirar uma nova criação da cinematographia cultural, com a estréa do valioso film intitulado "O crime do silencio".

A these por elle desenvolvida, segundo nos parece, é um grito de enthusiasmo a favor do exame medico prenupcial, que tão discutido tem sido, ultimamente, em nossos circulos scientificos. Dahi o podermos adeantar que esta pellicula interesse não sómente os frequentadores dos cinemas, a titulo de diversão, como particularmente todos aquelles que estão encarregados de velar pela saude da humanidade. Os medicos, os homens de letras, os professores, devem ver este bellissimo trabalho do "Programma Urania" — uma magnifica lição de moral e de sciencia.

Confeccionado com uma pureza de sentimentos unica, ha nos diversos episodios velados por uma bem idealizada forma de realização, um rosario de soffrimentos por que passa o desgarçado esposo e pae miseravel que não soube, em tempo, resguardar a familia da terrivel molestia colhida em sua vida de solteiro e de bohemia.

São principaes interpretes desta estupenda producção os artistas Conrad Veidt, Mary Parker e Walter Rilla, de quem já falamos em noticiarios anteriores.

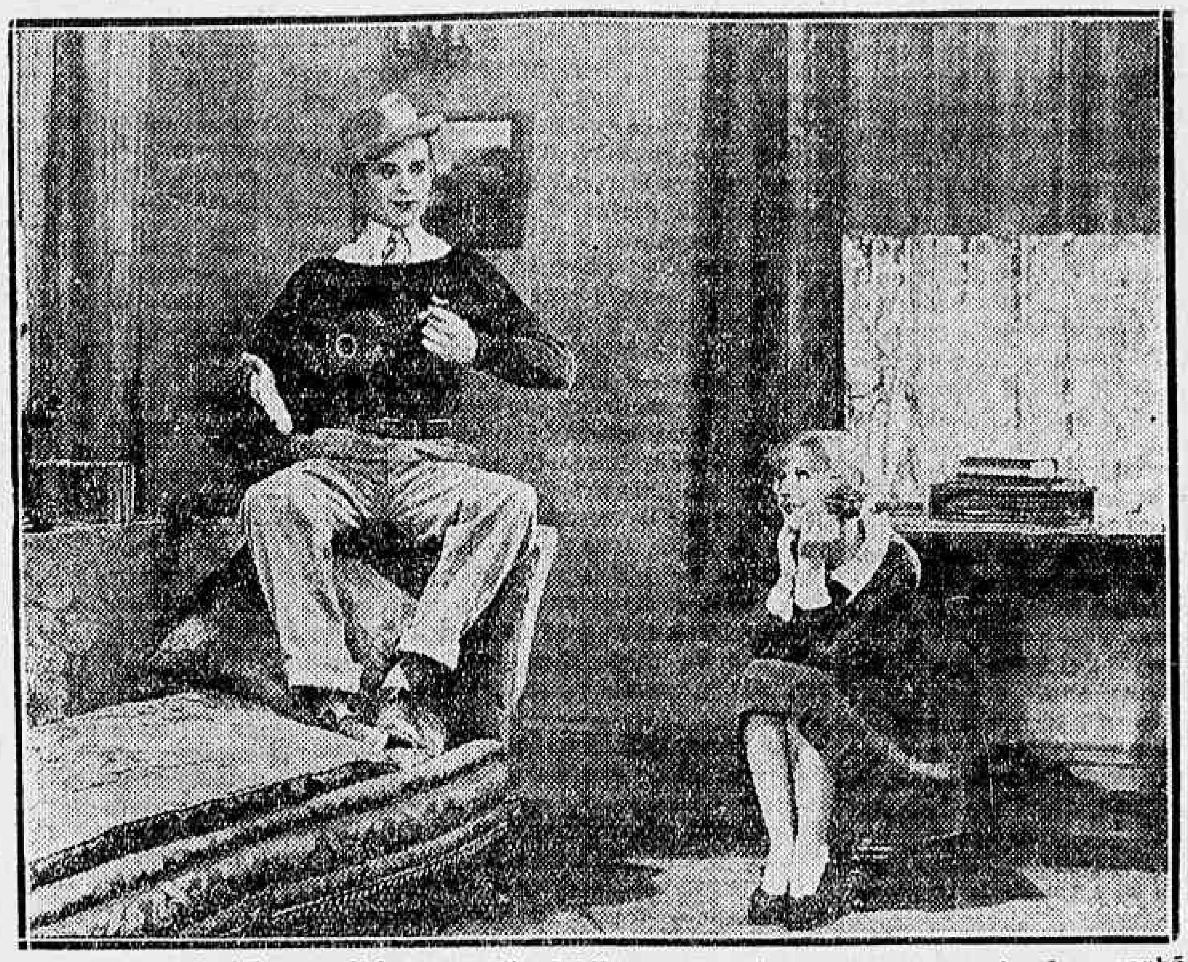

Uma scena de "Fogo na Vela" com Alice White que o Gloria apresentará depois de amanhã

"Fogo nas veias", a linda pellicula da First National, que o cinema Gloria vae exhibir depois de amanhã, se resume na historia de uma perigosa criaturinha que tinha a preoccupação absorvente de mostrar ser o que não era...

E dahi succederem-se as scenas, as mais bulicosas e barulhentas, as mais vivas e arrebatadoras, ora cheias de sentimentalismo, ora de realismos fortes.

A acção, de scena vae ganhando interesse, a ponto de nos empolgar o espirito antes mesmo que a scena final domine.

No momento em que ella é descoberta na "camouflage" que fazia para fingir-se outra, differente do que era, tem um assomo de incontida revolta, mas cede á evidencia dos factos que o namorado põe a claro.

Não se póde dizer qual o detalhe no qual mais avulta a vivacidade, o brilho e a alegria esfusiante, da terrivel pequena, mas sem duvida, ella sobrepuja á propria interpretação, quando comprehende todos os seus erros, se redime sem pronunciar uma unica palavra, com a expressão eloquente com que veste a mascara da face.

Dahi nada mais se póde desejar do seu trabalho, tão homogeneo e harmonioso é elle, assim como os nossos "fans" irão verificar...

A United Artists apresenta, segunda feira no cinema Capitolio, uma copia musicada e cantada de "A melodia do amor"

Ha alguns mezes a "United Artists" offerecia aos seus admiradores um grande e luxuoso film de Lupe Velez, intitulado "A melodia do amor", e cujo exito, no "Capitolio", foi dos mais retumbantes.

Ainda não se falava em cinema sonoro, falado e cantado, e, como tal, esse film foi passado para os milhares de "fans" de Lupe Velez, em uma copia silenciosa.

Agora, porém, chegou da America uma versão sonora, musicada, cantada e falada. da mesma producção que, já na proxima segunda-feira estará em exhibição no "Capitolio", proporcionando, dessa maneira, aos mesmos admiradores de Lupita e a todos os que já viram a copia silenciosa a grata surpresa de ouvirem a deliciosa musica que ao film acompanha, além de apreciar a voz de Lupe Velez, que canta nada menos de seis canções.

Lupe Velez, no papel de Ninon del Rayon, está um verdadeiro demonio de tentação e peccado — ella, agora, que póde usar de seus predicados vocaes, vae, certamente, seduzir ainda muito mais aos que frequentam o elegante cinema do Quarteirão Serrador.

Alerta! "fans" cariocas!

Lois Moran, Nick Stuart, Rex Bell, Juan Crespo e Sally Phipps, a futurista "turma" vem ahi!

Raymond Canno, o homem da moda é o chefe deste bando, cheio de vida, alegria e "jazz".

Elle, como ninguem manteve este pessoal, de arrelia, na mais esfusiante "fuzarca".

Quem duvidar do quanto póde fazer a louca mocidade de hoje, é só ir ver "Rua Alegre" uma pellicula seculo XX, da Fox Film, synchronizada pelo "Movietone" que está repleta de "jazz", "fox's", "yale-blues", etc., tudo o qua ha de mais novo, saltitante e jovial!

Desde a quietu 'e dos internatos da Suissa, aos excentricos bailes, até os banhos nas piscinas, em que as "girls" banham-se em trajes de Eva, tudo, tudo isto será desvendado nesta producção bizarra!

Portanto, á postos, mas cuidado com as correrias e atropelos quando transitar a "Rua Alegre", porque tem curvas perigosas, e lá não existem signaes luminosos, e nem ha tampouco policiaes de transito!

Depois de amanhã, o Pathé-Palace, irá proporcionar este espectaculo magnifico, incluindo dois "shorts" movietone "Flor del mal", cantado pela Raquel Meller, e tambem o Fox Movietone Novidades n. 9.

"O correio secreto"

O famoso escriptor francez Stendhal vê seu conhecido romance "Rouge et noir" transformado numa formidavel pellicula de grande sensação, sob o sub-titulo de "O correio secreto".

Só na proxima semana será dado a este noticiario o prazer de commentar o novo film "Insuperavel" do Programma Urania, tão acetradamente qualificado de "Rouge et noir" (O correio secreto).

Sendo uma producção de altos meritos e defendendo o seu manuscripto um assumpto de grande importancia, necessario se torna que haja meditação e firmeza de expressões para tratar o problema.

Comtudo, podemos mais uma vez falar na soberba interpretação do celebre Iwan Mosjukin, o grandioso artista que todo o Rio conhece e admira como uma das demonstrações mais pujantes da moderna cinematographia mundial.

E' preciso ver-se o famoso astro neste extraordinario trabalho de cunho historico para mais e mais comprehendel-o como um genio da ribalta muda.

Não diriamos que como o assombroso criador de Julien Sorel, temivel seductor de mulheres, fossem casadas ou solteiras, Iwan Mosjukin tenha superado desta vez seus trabalhos anteriores.

Mas, não seria erro affirmar-se que neste papel de agora o garboso interprete de "O ajudante do Tzar", faz uma actuação de profunda significação psychologica, servida por um thema que é de impressionar.

Mais alguns dias e o Rialto vae reviver seus dias de glorias com a reapparição do afamado actor slavo.

O FILM QUE CONSAGROU DEFINITIVAMENTE A VOZ DE NANCY CARROL

A primeira vez que um film apresentou ao publico a voz de Nancy Carroll, foi com "Anjo Peccador", o grande drama que a Paramount ha pouco reprisou e em que a estrella apparecia ao lado de Gary Cooper, interpretando um papel admiravel de corista de theatro. Até então, em pleno reinado dos films silenciosos, conhecia-se a graça de Nancy, conhecia-se a belleza do seu rostinho encantador, conhecia-se a sua arte verdadeiramente notavel, mas não se lhe conhecia a voz, aquella voz de resonancias harmonicas e de repercussão sensivel.

"Anjo Peccador", no emtanto, se deu á Paramount um exito sem par, proporcionando-lhe a maior receita já verificada no "Theatro Paramount", de Brooklyn, não favoreceu muito a consagração de Nancy, como cantora, uma vez que o cinema falado era novidade e poucas eram as casas exhibidoras que dispunham de apparelhos. Foi só mais tarde, com "Rosa da Irlanda", em pleno triumpho do cinema sonoro, que o publico de todo o mundo, palmilhando a esteira das ovações arrancadas ao publico americano pelo film, applaudiu e conheceu a voz de Nancy, ouvindo-a cantar "Rose Marie", uma obra prima da arte musical e uma canção commoventissima.

Depois do triumpho com esse trabalho, Nancy entrou para a lista das grandes cantoras da téla e foi quando a Paramount, definitivamente, convencida dos meritos da estrella, começou a lhe entregar papeis destacados em um sem numero de films.

"Rosa da Irlanda" é justamente o film que a Paramount promette brevemente exhibir no Imperio, logo que tenha arrefecido o enthusiasmo do nosso publico por "Innocentes de Paris", coisa que não parece marcada para acontecer breve. Vendo o film, que já uma vez foi offerecido ao Rio, na sua versão silenciosa, o nosso publico verá uma obra magistral, um romance de rara belleza interpretado por artistas de grande nome e terá ainda a felicidade rara de ouvir a voz de Nancy Carroll, a estrella dos olhos fascinadores e da voz sublime.

A "premiére" de "Um rapaz de sorte", no Palacio

O Palacio Theatro estréou hontem, o primeiro film synchronizado que o Programma Serrador apresenta — producção da Tiffany Stahl, musicada, cantada e em parte dialogada.

E "Rapaz de sorte" obteve o successo que era esperado, já pelo film em si, já porque o publico queria conhecer George Jessel, o heróe do romance, o esplendido cantador que nos deixa ouvir algumas canções magnificas e entre ellas, a mais ainda de todas, "My Mother's Eyes", versos lindos em que "os olhos de minha mãe", surgem em palavras repassadas de carinhos.

O film é a historia de um pobre rapaz, filho de um joalheiro que queria vel-o seguindo a mesma carreira, quando se sentia elle inclinado á vida de artista.

E ia dando expansão ao seu genio cantando em uma casa de musicas, para depois se atrever a apparecer em um concurso de amadores, onde foi acclamado aquillo que elle desejava ser!

E desde então passa a cantar em centros elegantes, onde foi encontrar uma linda criaturinha que o comprehendeu, em sua alma sentimental, amando-se os dois.

Mas surge a opposição da gente della, e elle se revela uma alma nobre, um caracter sem jaça, de modo que aquella que elle amava preferiu abandonar preconceitos e se tornar a sua esposa, a esposa de um grande artista, que depois ella viu triumphar em plena Broadway, com os seus cantos, com a sua grande companhia de revistas.

Tal, em resumo, esse film que por isso mesmo possue todos os motivos de encantos: — o romance, o artista e as canções. Mas ha em "Rapaz de Sorte" duas artistas que ajudam Jessel a vencer, e são a lindissima Gwen Lee e a adoravel Margaret Quimby

Depois de amanhã, no S. José

"Anjo Peccador", quanta suave delicadeza de sentimento e harmonia numa sequencia romantica encantada pela musica.

"Uma coisinha gostosa chamada Amor", qualquer mysterio que paira no ar dando alma nova, dando alento de vida ás esperanças de felicidade longinqua de uma alegria nunca sonhada e vinda pela mão do acaso, acalentada num anselo constante para se borrar da mente numa fuga para um desconhecido fatal: a verdadeira felicidade.

"Nancy Carrol assim sente, assim nos faz sentir o encanto desse momento em que ficamos a contemplal-a em "Anjo Peccador", o film cheio de surpresas agradaveis que o S. José vae fazer ver e ouvir seus frequentadores.

"Anjo Peccador" um film synchronizado, falado, musicado e cantado da Paramount com Nancy Carrol e Gary Cooper, estará no cartaz desde segunda-feira quando tambem serão apresentados os complementos sonoros "Barcelona", dando-nos os artistas da Paramount, e o "Jornal Paramount", falado e musicado.

No cartaz de hoje e amanhã ainda vemos "Fox Follies of 1929", um jornal da Fox, musicado e synchronizado; e "Canções dos mares do sul", cantado.

O valioso film do Programma Urania -- "O Crime do Silencio" -- que estreará segunda-feira proxima, no Cinema Rialto, é um brado da sciencia e da moral em prol da humanidade

Mais uma vez o famoso "Programma Urania" apresenta aos seus admiradores uma pellicula de alto valor e que, pertencendo á "Secção Cultural", representa um magnifico documento com bellos ensinamentos scientificos e moraes. Basta dizermos que "O Crime do Silencio", está moldado no genero "Falso Pudor", cujo successo granjeou para as producções culturaes do "Programma Urania" um logar de grande destaque. Este film, se não encerra uma documentação scientifica, rigorosamente trabalhada, como "Falso Pudor", nem por isso deixa de patentear a riqueza do thema que se propoz estudar. E', porém, uma sabia lição de moral que deve aproveitar não sómente á nossa juventude, como aos espiritos amadurecidos pela experiencia e pela edade. Um film, em summa, que todos devem ver, porque só têm a lucrar. Seu director de scena é Richard Oswald e do seu elenco artistico fazem parte, entre outros, Conrad Veidt, Mary Parker, Walter Rilla e Elga Brink. O enredo versa a historia de um pintor de arte, amigo intimo do doutor Maunthner, cujo consultorio era avidamente procurado por innumeros enfermos da alma e do corpo. O celebre clinico era noivo da linda Leonie cujo pae encommendara a Paul Hartwig, amigo do seu futuro genro, um retrato a oleo, da sua filha. Durante a confecção dessa obra de arte, Leonie e Paul flirtam e acabam tornando-se noivos. Quando Paul foi communicar ao doutor Mauthner o seu proximo casamento, o ex-noivo de Leonie aconselhou ao amigo fazer um exame de sangue

Uma magnifica scena do maravilhoso film "Cultural" do Programma Urania. "O Crime do Silencio" que o Rialto exhibirá amanhã

para evitar consequencias desagradaveis e até funestas para a sua esposa e futura prole. Paul, cuja vida de bohemia lhe infiltrára o germen de uma terrivel molestia, não quiz ouvir as palavras sensatas do medico, pensando que este agia assim por despeito e por ciume. Não tiveram éco em sua consciencia as explicações scientificas que ouvira do doutor Mauthner, não obstante o clinico demonstrar-lhe que aquella molestia era traidora e nem sempre se denunciava ao olho nú dos leigos da sciencia medica. Paul casa-se com Leonie e, passados mezes, nasce-lhes a primeira filha. Entrementes, o doutor Mauthner, contrahia nupcias com sua ex-assistente e, por sua vez, tambem ficam paes de um bello garoto. Desde que se casara, Leonie vivia adoentada. Ao fim de alguns mezes, morria, contaminada pela infecção transmittida pelo marido, culpado duas vezes, não só porque levara a mulher ao tumulo, como deixara sua filhinha atacada de um mal hereditario. O desgosto, o remorso e a tristeza, então, conduziram-no a uma degradação horrivel. Elle desceu o ultimo degrão dessa escada de infamias quando, junto ao antigo amigo e medico, exhala o ultimo suspiro numa casa de caridade, ao lado da querida filha que o doutor Mauthner recolhera como um ente querido, cuja saude restabelecera, livrando-a de uma morte desgraçada. E o final desta historia mostra-nos a felicidade de Leonie e Gerd, filho do caridoso clinico, unidos pelo matrimonio que fôra devidamente fiscalizado por um nobre e humanitario representante da sciencia.

No Cine-Theatro Imperial, em Nictheroy

O Cine-Theatro Imperial, de Nictheroy, está registrando grande exito com as exhibições de "Submarino".

Essa impressionante super-producção cantada e synchronizada, com desempenho magistral de Jack Holt, Doroth Revier e Ralph Graves, agradou immenso ao publico da vizinha cidade.

Exhibe-se "Submarino", hoje tambem em "matinée", despedindo-se já amanhã da téla da elegante casa de espectaculos.

Como complemento, do esplendido programma, a admiravel "Saudação de Mossolini", aos alpinos no Colyseu de Roma.

A derrubada em Minas

Por despacho de hontem, na Viação, o sr. Washington Luis, demittiu o secretario da Oeste de Minas, sr. Ovidio João Paulo de Andrade.

O QUE HOUVE HONTEM NO CONSELHO MUNICIPAL

Aberta a sessão pelo sr. Henrique Maggioli, passou-se em seguida á discussão da acta da sessão anterior. Sobre a acta fallou o sr. Mauricio de Lacerda, que mais uma vez verberou os actos de violencia da actual politica do Cattete.

Passando-se á ordem do dia, foram discutidos e approvados alguns artigos e emendas da lei orçamentaria. No expediente, occupou a tribuna o intendente Octavio Brandão, que já conseguiu o dom de fazer retirar-se do recinto todo o Conselho, toda a vez que o representante communista, com a sua voz de pastor protestante, vem prégar a sua doutrina derrotista e inexequivel.

A sessão, emfim, foi despida de interesse.

O 5 DE JULHO DE 1922

FOI PUBLICADO O ACCORDAM DO SUPREMO TRIBUNAL

Na sessão de hontem, foi publicado o accordam proferido pelo Supremo Tribunal Federal no processo relativo á revolução de 5 de julho de 1922.

Depois de sete annos o tribunal acaba de proferir a sua decisão definitiva no alludido processo, em o qual estão envolvidos os que se bateram no forte de Copacabana, na Villa Militar e na Guarnição de Matto Grosso.

Aliás, quasi todos os implicados ja cumpriram a pena que é a de dois annos de reclusão.

As folhas que o Thesouro pagará hoje

Serão pagas, hoje, no Thesouro Nacional, as folhas: — Atrazados .

A FESTA DE S. LUCAS

A CERIMONIA RELIGIOSA EM HOMENAGEM AO PATRONO DOS MEDICOS

Na Cathedral da Matriz, com muito brilho, se realizou, hontem, pela manhã, uma solennidade religiosa celebrada em commemoração da passagem do dia de São Lucas, patrono da classe medica.

O acto reuniu crescido numero de medicos, exmas. familias, estudantes de medicina, etc., tendo frei Placido de Oliveira, da Ordem Benedictina, proferido eloquente predica allusiva á solennidade, historiando a vida de S. Lucas que, segundo os Evangelhos, exerceu a medicina.

Officiou o bispo de Beyrouth, d. Antonio Augusto de Assis, acolytado por dois sacerdotes, tendo sido distribuida a comunhão á maioria dos presentes.

O JUBILEU DA LAMPADA INCANDESCENTE

No salão particular de projecção da Empreza Brasil Cinematographica, realizou-se hontem, ás 17 horas, a exhibição de um film sobre a vida de Edison, o grande sabio cujas invenções maravilhosas muito têm contribuido para o bem estar da humanidade.

A exhibição que hontem se fez desse film que historia a vida e relata os principaes inventos do grande Edison foi especialmente consagrada á imprensa por deferencia do comité promotor da Commemoração do Jubileu da Lampada Incandescente.

Após a exhibição foi servido um cocktail aos representantes da imprensa.

Tentou infelicitar uma menor

Alvaro de Souza é o nome do réo denunciado, hontem, no juizo da 5.ª Vara Criminal.

Alvaro é accusado de ter, em 13 de agosto do corrente anno tentado infelicitar uma menor de 12 annos.

A denuncia foi recebida pelo juiz José Linhares.

NOVIDADE:
Sã Maternidade
Conselhos e suggestões para futuras mães. — Do Professor
Dr. Arnaldo de Moraes
Livro util e indispensavel
Preço 10$000 — Nas livrarias

Diario Carioca

Redactor-chefe
SALLES FILHO

EXPEDIENTE

19 DE OUTUBRO DE 1929

Redacção, administração e officinas
PRAÇA TIRADENTES, 77

Endereço telegraphico: "DIARIO CARIOCA"

Telephones:
Redacção, Central 1559.
Director, Central 3018.
Gerencia e officinas, Central 0824.
Report. Policia, Central 3023.

ASSIGNATURAS

Para o Brasil:		Estrangeiro:	
Anno	40$000	Anno	70$000
Semestre . . .	20$000	Semestre . . .	35$000

Venda avulsa 100 réis. Interior, 200 réis

De hoje em deante a nossa secção de publicidade passa para a gerencia do "Diario Carioca", com quem os srs. annunciantes deverão tratar directamente, ou por intermedio de seus agentes e agencias autorizadas, toda a materia referente a publicações.
Rio, 13 de junho de 1929.

Em virtude de se ausentar desta capital, em goso de licença, o sr. Lourenço Amaral, passa, desta data em deante, a ser nosso cobrador, o sr. João Baptista Drummond Franklin, que se acha devidamente autorizado.

***

SUCCURSAL, EM S. PAULO
Director: Paulo Duarte.
Rep. Commercial: Octavio Barbosa
R. Libero Badaró n. 6-2º and. — Tel. 2—2210

AGENCIAS DE ANNUNCIOS AUTORIZADAS

Eclectica, Agencia Will, Foreign Advertising, Empresa Americana de Publicidade, Agencia Tote Ltda., Agencia Walter Thompson.

A MENTALIDADE BRASILEIRA

Os processos mentaes do nosso paiz precisavam e precisam ser transformados pela base.

Porque se todos os actos dos homens se originam do seu espirito, se os movimentos musculares são determinados pelos movimentos nervosos que têm sua nascente no cerebro, assim tambem toda a actividade pratica e positiva dos differentes povos têm a sua explicação na mentalidade que a rege.

Dentro do determinismo que governa todos os factos humanos o que explica a nossa situaço politica, moral, social e economica é o espirito, a mentalidade, o cerebro, o conjunto de idéas que herdamos dos nossos antepassados luso-ibericos.

E o que nos cabe agora no Brasil é transformar a nossa mentalidade collectiva e afeiçol-a á maneira dos grandes povos modernos, vigorosos no espirito e na acção.

Se continuarmos dominados pela mentalidade latina, sonhadora, romantica, estatica, permaneceremos na inercia social e economica em que nos esterilizamos.

Precisamos imitar os bons exemplos onde quer que elles se encontrem. A Grecia antiga realizou a mais completa civilização da humanidade adoptando tudo quanto de bom encontrou em todas as culturas contemporaneas ou anteriores.

Dois paizes modernos em condições semelhantes ás nossas, vão mostrar as falhas da nossa civilização. Esses dois paizes são o Canadá e a Australia.

O Canadá tem uma superficie de 9.659.000 kilometros quadrados, pouco maior que o Brasil cuja área é de 8.500.000 kilometros quadrados. O Canadá tem apenas 9.658.000 habitantes, isto é, a quarta parte do Brasil que possúe cerca de 40.000.000 de habitantes. Entretanto o Cananá já exportava em um anno, o de 1928, dollares .... 1.374.130.197, cerca de 11.541.600:000$000 em moeda brasileira. Nesse mesmo anno o Brasil exportou réis 3.694.990:000$000.

Porque essa inferioridade nossa? Porque no total da população do Canadá ha apenas cerca de 5 % de analphabetos, ao passo que no Brasil ha 75 % ou 80 % de illetrados no paiz inteiro, donde a incapacidade economica da população. A producção depende da capacidade economico-collectiva, resultante do preparo geral.

A Australia tem cerca de 7.938.000 kilometros quadrados de área, portanto pouco menor que a do Brasil, que é de 8.500.000 kilometros quadrados. A população da Australia é apenas de 6.262.720 habitantes, ao passo que a do Brasil é de 40 milhões.

Entretanto, nos ultimos cinco annos conhecidos, a exportação da Australia e do Brasil, calculada em uma mesma moeda, a libra esterlina, montou aos seguintes algarismos:

	Australia Exportação em libras esterl.	Brasil Exportação em libras esterl.
1924	119.487.164	95.103.020
1925	162.030.159	102.875.387
1926	148.562.209	94.254.315
1927	144.895.183	88.688.829
1928	141.595.159	97.426.000

O confronto é esmagador para nós brasileiros, porquanto nós temos uma população de 40 milhões de habitantes, ao passo que os australianos são apenas 6.262.720.

E a causa dessa inferioridade nossa em materia productiva reside exclusivamente na incapacidade economica da nossa população, resultante do seu impreparo geral.

A producção depende integralmente do productor, quantitativa e qualitativamente. Um productor analphabeto, ignorante e boçal nada sabe produzir nem exportar, limita-se a vegetar esterilizando a terra que possue.

Uma nação composta de productores analphabetos, ignorantes e incultos, necessariamente tem uma producção inferior qualitativa e quantitativamente.

Na Australia não ha analphabetos. No registro de casamentos a percentagem dos que não sabiam ler nem escrever foi decrescendo, na população australiana, successivamente na seguinte proporção: em 1861, era de 24,60 %; em 1871, era de 13,49 %; em 1881, de 5,56 %; em 1891, de 2,34 %; em 1901, de 1,32 %; em 1911, de 0,55 %; e em 1921, de 0,17 %.

O governo federal brasileiro facilmente poderia levantar essa estatistica, solicitando de todos os governos estaduaes os dados relativos á cultura dos nubentes, isto é, quantos são os que, no registro de casamentos, assignam o acto e quantos os que não o assignam, por serem analphabetos.

Portanto, nós no Brasil precisamos mudar de mentalidade, abandonar os velhos moldes lusos que nos foram legados e adoptar francamente a cultura anglo-saxonia, como a mais viril, a mais positiva, a que conferiu o exito incontestavel ás grandes nações que hoje dominam a face do planeta. Se queremos vencer, não temos senão imitar os exemplos dos que triumpharam e não os dos que succumbiram na luta.

Deviamos tornar obrigatorio no Brasil o ensino da lingua ingleza, de preferencia a qualquer outra.

Com a mentalidade que nos tem dirigido até hoje no Brasil, o nosso paiz dir-se-ia que anda de muletas e nunca chegará á sua plena virilidade e robustez.

Precisamos atirar para longe com essa mentalidade e com essas muletas, para adquirirmos a cultura que viriliza e robustece os homens e as nações. Essa cultura, de accordo com a prova dos factos, é hoje, a anglo-saxonia. Façamos, pois, como os japonezes que, derrotados em 1860, pelos occidentaes, constataram então lisamente a inferioridade nipponica, trataram de aprender os methodos e processos que conferiram a superioridade aos seus adversarios e se transformaram em uma raça superior.

O intellectualismo brasileiro até hoje não se mostrou á altura de operar essa transformação. Dir-se-ia que elle ainda está dominado pelo saudosismo luso, imbuido dos preconceitos latinos. A inferioridade de todos os paizes latinos com relação aos anglo-saxonios mostra a necessidade de mudarmos de rumo intellectual.

Porque havemos de continuar subordinados á influencia latina ou iberica? A imitarmos alguem, prefiramos os bons exemplos aos moldes estreitos que produziram a inferioridade latina. Cada povo deve ter a sua directriz propria, autonoma, aproveitando o que encontrar de melhor e mais aproveitavel entre os exemplos que se lhe offerecem na experiencia universal. "Je prends mon bien ou je le trouve".

MARIO PINTO SERVA

EXPOSIÇÃO IBERO AMERICANA DE SEVILHA

Como prometti, em artigo anterior, explicar as condições em que encontrei os productos que compunham o mostruario do Estado da Bahia, melhor não poderia fazer, do que transcrevendo a carta, que em data de 20 de maio do corrente anno, escrevi de Sevilha, ao exmo. sr. dr. Luiz Guimarães, d. d. Ministro do Brasil em Madrid.

Eil-a:

"Illmo. exmo. sr. dr. Luiz Guimaraes — d. d. ministro do Brasil na Hespanha.

Tenho a honra de novamente accusar o telegramma que v. ex. me dignou passar solicitando informes relativamente aos mostruarios bahianos.

Immediatamente enviei a v. ex. um telegramma em resposta, promettendo no emtanto, dar uma explicação mais detalhada, por carta, o que faço hoje.

Tive conhecimento dos termos do telegramma de v. ex., dirigido ao sr. Commissario Geral, do que verifiquei ter havido engano de expressão, talvez no telegramma passado da Bahia á v. ex. Isto é, diz o telegramma de v. ex. ao sr. Commissario "mostruarios bahianos fechados e etc.".

Conforme compromisso assumido perante v. ex. em reunião na vespera da abertura do nosso pavilhão, não pretendia fazer communicações officiaes para a Bahia, mas, tendo o sr. Commissario Geral despachado em termos pouco delicados o meu officio, que perante v. ex. elle assumiu o compromisso de devolver, juntamente com os protestos dos Delegados Federaes, julguei no dever de officializar a minha acção, afim de que o Governo da Bahia tivesse sciencia de que estava agindo em defesa de seus interesses.

Assim foi que passei o seguinte telegramma ao dr. Secretario da Agricultura na Bahia:

"Má apresentação, decoração, protesto Argollo, intervenção ministro motivaram fechamento pavilhão. Mostruarios bahianos sacrificados. Protestei. Conveniente solicitar apresentação condigna. Saudações. Gratulino Mello".

Como vê v. ex., não poderia mandar dizer "mostruarios fechados", o que só se explica por uma interpretação, má, na Bahia.

Pena, no emtretanto, é que o sr. Commissario Geral continue no firme proposito de tudo sacrificar inconscientemente, com a disposição que continua dando aos mostruarios e, como a Bahia effectuou uma despesa superior a quarenta contos de réis, julgo no dever de não esmorecer em defesa de seus interesses. Os mostruarios bahianos continuam no estado em que v. ex. viu.

O Cacau anda derramado nos nichos, estragando-se pelo tempo, exposto á poeira em mistura de marcas e procedencias.

Os completos mostruarios de café de varias casas commerciaes ainda se acham no porão e creio que não serão expostos por não haver nem local, nem vitrines.

Estavam em contacto com o cimento humido do porão. Foi necessario que eu proprio os collocasse em cima de um caixote como se encontram hoje.

O mostruario de madeiras continua sacrificado, pois, como v. ex. viu, a maioria das amostras, foi tirada para construcção de um varandim e o mostrador feito na Bahia na Escola de Aprendizes Artifices, por 800$, foi collocado na parte externa e posterior do pavilhão, no sol, pelo que empenaram-se varias peças e descollaram-se outras. Neste sentido officiei ao sr. Commissario Geral, solicitando recompol-o e collocar as amostras, uma vez que o pavilhão se achava fechado.

Ainda não me respondeu, nem determinou providencias.

Os mostruarios de pelles curtidas continua igualmente sem collocação e em um caixote, sem o menor zelo.

Os completos arreios feitos com couro de onça e lontra, adquiridos pelo Governo por 500$000, encontrei-os atirados em um estrado, expostos á poeira e estragando-se pela fórma em que se achavam, quando deveriam estar, embora provisoriamente, em um cavallete ou coisa que o substituisse.

O mostruario do Syndicato Assucareiro da Bahia, além dos vidros de assucar se acharem espalhados como decoração, os barris de alcool foram mandados para o porão.

As collecções de turmalinas, topazios, esmeraldas, aguas marinhas não têm até esta data vitrine para collocação, nem muito menos os carbonatos e diamantes que se acham novamente em meu poder.

O mostruario de charutos, que custou ao Governo da Bahia cerca de tres contos (3:000$), depois de fechado o pavilhão, continua até hoje, em cima da ponta de uma mesa, proximo ao diorama, exposto ao calor e á poeira, sem que lhe sejam dispensados os menores cuidados, ignorando eu ainda o destino a lhe ser dado.

O mostruario bahiano de madeiras torneadas, artefactos confeccionados com cocos, cascos e fibras e etc., em parte, se acha em cima de um estrado, outra ainda em caixotes abertos, aguardando collocação.

Os completissimos serviços de informações economicas, confeccionados especialmente pela Directoria de Estatistica da Bahia em um total de cerca de cinco mil exemplares, ainda hoje se acha ao chão, no porão, ao lado da entrada lateral do pavilhão e, hontem, quasi foi inutilizado, devido á inundação deste com os fortes aguaceiros que cahiram nesta cidade.

Como se vê, sr. ministro, seria anti-patriotico assistir impassivel tanto descalabro com um material preparado com tanto carinho e zelo e para o qual o Governo da Bahia fez tanto sacrificio.

O pavilhão será reaberto, conforme consta, no dia 25 deste, permanecendo toda organização que v. ex. poude apreciar, pondo-nos ao ridiculo em confronto com os demais pavilhões, que muito embora sem grandes riquegas, mas no emtanto com gosto, arte e technica.

Já percorri todos os pavilhões franqueados ao publico e cada dia mais fico entristecido.

O dr. André Argollo, pela sua acção patriotica e desassombrada, procurando zelar pelo nome do Brasil, foi dispensado da Commissão e certamente v. ex. já teve sciencia.

Sem mais, sr. ministro, queira v. ex. me desculpar por ser tão extenso, porém, não poderia deixar de assim ser, por assim exigir o assumpto.

A copia desta remetterei ao exmo. sr. dr. Secretario da Agricultura da Bahia.

Queira v. ex. dispor dos insignificantes prestimos do patricio respeitador. — (a) *Gratulino A. Mello*, Delegado do Estado da Bahia".

Nesta carta, embora rapidamente, deixo bem patente o estado em que se encontravam os mostruarios da Bahia, no pavilhão do Brasil.

Bem se vê que, sómente um máo patriota poderia deixar-se em silencio ante o que ficou exposto relativamente aos mostruarios da Bahia, dos quaes não destoavam todos os demais, que foram enviados para Sevilha.

Pesa-me tornar publico estas tristezas passadas em Sevilha, que sómente nós, brasileiros, ali, poderemos avaliar quanto nos compungia.

Mas, "os bons patriotas" que ali se acham bem satisfeitos, garbosos do destaque da nossa organização que hoje é "outra, inteiramente outra", daquella apreciada pelo Rei, familia real, representações estrangeiras e etc., são os que deverão no fundo d'alma sentir o peso dos remorsos pelo desserviço que estão prestando á Patria.

GRATULINO A. MELLO

TOPICOS DO "DIARIO"

O TEMPO

BOLETIM DA DIRECTORIA DE METEOROLOGIA

Previsões para o periodo das 18 horas de hontem ás 18 horas de hoje

Districto Federal e Nictheroy — Tempo: em geral instavel. Temperatura: em ascensão. Ventos: entre suéste e nordeste.

Estado do Rio de Janeiro — Tempo: instavel com alguma probabilidade de chuvas e trovoadas, salvo a léste, onde continuará instavel, com chuvas. Temperatura: em ascensão.

Estados do Sul — Tempo: em geral instavel, com chuvas e trovoadas. Temperatura: em ascensão, declinando possivelmente no Rio Grande do Sul, no fim do periodo. Ventos: do quadrante norte, rondando possivelmente para sul, no fim do periodo, no Rio Grande do Sul.

Serviço especial para o trajecto rodoviario Rio-São Paulo

Previsão para o periodo das 18 horas de hontem ás 18 horas de hoje:

Tempo: Em geral instavel sujeito a chuvas e trovoadas. Temperatura: em ascensão. Ventos: do quadrante norte.

Symptomas desagradaveis — A queda das acções do Banco do Brasil, mão grado a intervenção do Thesouro na Bolsa desses titulos, vem sendo acompanhada da depreciação de dia para dia das apolices da divida publica.

Já ante-hontem, as apolices ao portador, de diversas emissões, cairam até 700$000. A tendencia é para baixa.

A' primeira vista parecia natural que os vendedores de acções do Banco prefeririam empregar o seu dinheiro em apolices, que estão offerecendo juros compensadores para emprego de capital, depreciados como se acham esses titulos da divida publica. Mas as apolices continuam em baixa crescente, o que de certo modo traduz um symptoma desagradavel da falta de confiança na administração do paiz.

O sr. Washington Luis, mais cêdo do que imaginava, já começa a colher os frutos de sua desorientação, arrastado como está na onda de uma paixão politica pouco compativel com as suas responsabilidades na execução de um plano financeiro, no qual repousa a vida do paiz.

O augmento dos vencimentos do funccionalismo municipal — Voltou o Conselho Municipal a agitar a questão de honorarios dos funccionarios municipaes. Nossa opinião é bastante conhecida a respeito: o ultimo augmento, das taes tabellas do decreto 2.770, de 8 de março de 1928, foi uma verdadeira "blagle". Essas tabellas foram organizadas por funccionarios de alta categoria, que, egoisticamente, majoraram os proprios vencimentos, destinando verdadeiras gorgetas para os operarios e pequenos serventuarios. Diversas classes tiveram augmentos de 26$, 35$ e 40$ por mez, emquanto houve outras favorecidas com augmentos mensaes de 700$000, tendo os directores geraes dobrado o vencimento! Um verdadeira escandalo, as tabellas do decreto numero 2.770!

O Conselho Municipal, desta vez, não deve transferir ao Poder Executivo a sua competencia de fixar os vencimentos do funccionalismo. Faça o Conselho, por si, o augmento. Nada mais justo. Mas é preciso aquinhoar com augmento maior os que nada ou quasi nada tiveram da vez passada. Não é razoavel que se dê a todos o mesmo augmento, porque, por esse systema, os que tiveram muito, em 1928, gosarão agora de uma majoração egual aos que naquelle anno foram lembrados com uma simples gorgeta, para os cigarros...

Felicitamos o Conselho por haver dado inicio a esse importante problema. Mas não basta legislar. E' preciso que o caso seja resolvido com justiça, para que se não verifiquem as iniquidades revoltantes da ultima tabella.

Em uma semana de estudos, pódem os intendentes, se se dispuzerem a trabalhar, votar um projecto que attenda a todos os interesses, inclusive os do erario municipal.

Mentalidade perrepista — Um dos aspectos mais caracteristicos do momento politico que o paiz atravessa, é o ar soberano da mentalidade perrepista, relegando para um plano inferior tudo quanto lhes parece simples caudatario da machina partidaria que explora a politica de São Paulo, nos altos postos de governo e representação.

Na Camara, quem acompanha a obstrucção parlamentar que ali se processa, para retirar ao presidente da Republica o controle absoluto dessa casa do Congresso, já terá observado, por uma simples leitura do "Diario do Congresso", a ausencia constante dos representantes do P. R. P. á hora das votações. O governo exige a presença dos deputados dos demais Estados, que se enfileiraram na rabadilha do Cattete, mas os deputados paulistas da situação, estes não se dão ao trabalho de comparecer á Camara, para votar.

O perrepismo não quer amigos que sejam tratados de egual para egual; o que elle quer é a subserviencia, a passividade, o incondicionalismo dos que acompanham, num plano inferior, os interesses subalternos, como carregadores de andor.

Ainda neste momento, quando o annuncio de uma formidavel crise do café alarmou o paiz inteiro, o Centro do Commercio de Café do Rio de Janeiro, agindo na legitima defesa dos interesses que estão confiados á sua guarda, solicitou uma conferencia ao presidente da Republica. Isso foi na sexta-feira ultima. A conferencia foi marcada para quarta-feira desta semana, isto é, para cinco dias depois.

Nesse interregno, estiveram no Rio os presidentes das associações commerciaes de São Paulo e de Santos, que foram immediatamente recebidos pelo presidente da Republica.

Falando sobre esses factos ao "Diario da Noite", o sr. Octaviano Pinto Lopes disse acreditar que depois de haver o sr. Washington Luis recebido aquelles presidentes das associações de São Paulo e de Santos "havia desapparecido o verdadeiro objectivo da audiencia (solicitada pelo Centro de Commercio de Café do Rio), porque, certamente, o governo já teria tomado as providencias que o caso exige"...

O sr. Octaviano, depois disso, manifestou o seu optimismo. Não lhe parece haver panico. Dahi, a sua ida ao palacio seria apenas para agradecer "a deferencia com que tão solicitamente o sr. presidente da Republica attendera ao pedido do Centro de Café, marcando uma conferencia para cinco dias depois"...

Elles não se entendem... — Não se sabe porque os maioraes do Senado decidiram que lá não houvesse sessão nem hontem, nem hoje. O sr. Azeredo, leader do prestismo na casa, partiu, ante-hontem, para São Paulo, deixando isso perfeitamente combinado, talvez com o humanitario proposito de dar um pouco de descanso aos ouvidos dos senadores, tão impiedosamente maltratados pelo fanhoso realejo do Banco do Brasil. Assentou-se que, mesmo havendo "quorum", o Senado não funccionaria.

Acontece, porém, que o sr. Paulo de Frontin, informado da combinação, ao chegar hontem ao Monroe, não concordou com ella e tratou logo de providenciar em sentido contrario. A' hora regimental, postou-se junto á mesa, poz as lunetas no nariz e contou, cuidadosamente, os senadores presentes, observando que estes eram 17 e que o sr. Mendonça Martins, sentado na cadeira presidencial, não podia deixar de abrir a sessão.

Note-se que os srs. Azeredo e Frontin fazem parte do "comité" reaccionario, a tal commissão dos cinco, de que tambem participa o sr. Carvalho de Britto. Ora, se um resolve uma coisa e o outro resolve coisa diversa, é fóra de duvida que elles não se entendem e a causa do Cattete, com taes timoneiros, não vae lá das pernas...

A vaga do Supremo Tribunal Militar — O presidente da Republica vem de preencher, com o seu secretario, a vaga aberta, no Supremo Tribunal Militar, resultante da aposentadoria do ministro Ascendino de Magalhães.

O accesso — que vem sendo praxe — dos secretarios da presidencia da Republica para tão elevado posto é um desses vicios que merecem severa censura, não sómente pela origem "familiar" de taes nomeações, mas ainda pela preterição accintosa, que elle representa, de funccionarios que contam longos annos de serviço á Justiça Militar.

Militares com longo tirocinio, com vinte annos de serviço, vêm soffrendo o vexame dessas preferencias no mais alto cargo da Justiça, estacionando nas funcções de juizes de primeira instancia.

O governo Bernardes usou e abusou do direito de livre nomeação dos ministros do Supremo Tribunal Militar; nada menos de tres civis e tres militares foram para ali, nomeados, sendo que todos os civis eram inteiramente estranhos á Justiça Militar.

Por outro lado, os auditores que se acham em disponibilidade continuam inactivos. O governo continua a se desinteressar do assumpto, o que importa, afinal, em desprestigio da Justiça Militar e em prejuizo para o Thesouro, sobrecarregado com as novas nomeações e o sustento dos inactivos.

MUSICA

O repertorio preferido pelos assignantes da Opera de Paris — O sr. Jacques Rouché, actual director da Opera de Paris, lembrou-se de indagar quaes as operas preferidas, pelos assignantes dessa famosa casa de espectaculos.

Eis, pela ordem, as obras que alcançaram maior numero de votos: Operas de Wagner, Boris Godonnow, A Damnação de Fausto, D. Juan, Salammbô ou Sigurd, Sansão e Dalila, Fausto, Herodiade, Alceste, Romeu e Julieta, Thais, Les Troyens, A flauta magica, A Traviata, Guilherme Tell, Os Huguenotes, Othello, Esclarmonde e La Khorantchina, no repertorio antigo; L'heure espagnole, Marouf, Monna Vanna, Salomé, Le Chevalier á la Rose, Le boq d'Or e Autar, no repertorio moderno.

***

Um premio de mil dollares — A "Hollywood Bowl Association" instituiu um premio de mil dollares (nove contos de réis) para um poema symphonico para grande orchestra, cuja execução deve durar, no maximo, vinte minutos.

O concurso é internacional, e os manuscriptos devem ser dirigidos, até 1º de Fevereiro de 1930, á "Hollywood Bowl Association", Suite 903, 6777 Hollywood Boulevard, em Hollywood, California, E. U. A.

Não haverá, entre os nossos compositores symphonicos, quem ambicione a gloria e os nove contos desse premio?

***

Darius Milhaud — Este celebre compositor francez, que viveu alguns annos entre nós, por occasião da grande guerra, escreveu a "Creation du Monde", que acaba de ser representada, com successo, no Nouveau Théatre, de Leipzig.

O dr. Ernst Latzko, critico musical do *Berliner Tageblatt*, teceu grandes elogios á obra do sr. Milhaud, classificando-o como um compositor de alta cultura artistica.

***

Manuscriptos ineditos de Bach e de Beethoven — Foi encontrada em Eisenach uma collecção de peças ineditas de diversos compositores, muitos dos quaes pertencentes á familia dos Bach, taes como João Sebastião, João Christiano, Friedmann e Philippe-Emmanuel.

Estes manuscriptos achavam-se em poder de uma familia que, em virtude das clausulas de um testamento muito antigo, estava impossibilitada de publical-os, antes de uma determinada data.

O celebre violinista hespanhol Juan Manén, descobriu, tambem, numa bibliotheca musical, uma peça para violino e piano, attribuida a Beethoven, escripta em 1788.

JOÃO NUNES

POLITICA PITTORESCA

O TIRO DO DIABO

Encontramos hontem, em plena Avenida, flanando, o sr. Monteiro de Souza, deputado eleito pelo Amazonas.

Monteiro de Souza, criatura bonissima, disfarçava as magoas da vida olhando as vitrines, cumprimentando os amigos e vendo a agitação, o movimento dos *trottoirs* e nas casas de chá.

Quizemos saber do seu reconhecimento. Quando seria?

— Eu sei! respondeu-nos Monteiro de Souza. O leader da maioria parece não ter pressa de contar com mais um soldado para dar numero.

— Como?

— O parecer foi mandado imprimir... Não houve uma alma caridosa que se lembrasse de pedir dispensa da impressão, para o parecer entrar logo em discussão e votação... Nem mesmo o leader da minha bancada... Nem o Ajuricaba, que é da mesa... Nem o Jorge de Moraes, que é do Amazonas...

— Isso acontece... O momento é de confusão.. Estão todos preoccupados com a obstrucção...

— Emquanto isso o meu "caso"... sim porque hoje o meu reconhecimento parece destinado a constituir um "caso" na politica...

— Não diga isso!... A demora não tem importancia...

— Como não tem! Já se diz até que o congresso vae ser fechado, em novembro, dando por finda a sua tarefa...

— Isso é brinquedo... Quem lhe disse?!

— Fala-se por ahi... Comprehende... seria muito desagradavel para mim... voltar para Manáos...

— De mãos abanando...

— Abanando, não... de mãos postas, rezando...

— No oratorio...

— Qual oratorio... No cemiterio... Sim... porque se não fôr reconhecido este anno... bábáo!... E' o ultimo da legislatura...

— E' verdade... Um caso sério!... Tem razão... E'... Mas deixe lá, que mesmo assim... a sua posição seria invejavel... constituiria um caso unico na vida do regimen...

Olhe que seria até uma satisfação, ser apontado na historia... Mas isso não acontece... E' fantasia... Tudo é brincadeira...

— Brincadeira! para um Monteiro de Souza. Não me fale em brincadeira... O diabo, brincando, já deu um tiro com uma tranca de páo...

MARFORIO

A QUE THEATRO VAMOS HOJE?

TRIANON: A's 20 e 22 horas, "A pequena dos Correios", comedia pela companhia Jayme Costa — **LYRICO:** A's 19,45 e 21,45 horas, "Lua de mel", revista pela companhia Eva Stachino — **RECREIO:** A's 19,45 e 21,45 horas, "A's urnas", revista com Aracy Côrtes — **IRIS:** A's 15,30 e 20,30 horas, "Oh! as mulheres", comedia pela companhia Palmeirim Silva — **CASINO:** A's 20 e 22 horas, espectaculos de "Music-hall", pelas actrizes Dollie e Billie e sua companhia de attracções.

VIDA MUNDANA

ANNIVERSARIOS

Fazem annos hoje:

Sras.: Maria Antonia da Silveira, Julieta Campbell, Octavia Dutra e Vera Soares; srtas.: Orminda de Carvalho, Olga de Castro Silva, Julianna Gomes, Violeta Lima Campos e Solange Novaes; srs.: Mauro Fontoura, Oswaldo Silva, Oscar de Albuquerque, José Luiz e Nelson de Carvalho.

CASAMENTOS

Realiza-se hoje, o enlace matrimonial da srta. Marina Moreira Costa, filha do sr. José Alberto Costa e de d. Elisa Moreira da Costa, já fallecidos, com o sr. Nelson José Antunes, filho do commandante Olympio Antunes e de sua esposa d. Leonor Antunes.

No acto civil servirão de testemunhas o sr. e sra. Arlindo Fróes e o sr. e a sra. Rubens Perdigão.

A cerimonia religiosa será realizada na residencia dos paes do noivo, á rua Grajahu', 155, Andarahy, servindo de padrinhos os srs. Diogo Xerez e senhora e Heitor Millen e senhora.

NASCIMENTOS

Joaquim Carlos é o nome que vae receber na pia baptismal o filho do sr. e da sra. Joaquim Carlos Alves de Brito.

— O sr. e a sra. Miguel de Souza Machado annunciam o nascimento de sua filha Nilza.

CONFERENCIAS

A terceira e ultima conferencia do illustre architecto austriaco Eugenio Etelnhof, nesta capital, versará sobre "As novas tendencias da educação do architecto e do decorador" e terá logar ás 5 horas de hoje, no salão nobre da Escola Nacional de Bella Artes.

Como aconteceu com as conferencias anteriores, o conferencista usará a lingua hespanhola e fará a exhibição de alguns films.

VESPERAL DE ARTE

De accordo com o que temos annunciado, realiza-se hoje, sabbado, ás 16 horas, no Theatro Municipal, em beneficio do Natal das Crianças Pobres, a Vesperal de Arte Choreographica, patrocinada pela directoria do Fluminense F. C., e organizada pelos professores, Pierre Michailowsky, Vera Brabinska e suas discipulas.

Os bilhetes de entrada, cuja procura tem sido numerosa, encontram-se, ainda na séde do Fluminense F. Club, á rua Alvaro Chaves, 1.

CHÁS

Hoje, sabbado, o America F. Club abre o seu salão de festas para mais uma das suas interessantes reuniões. E' o chá dansante que todos os mezes o Departamento Social organiza para offerecer ás familias americanas e socios.

— Realiza-se hoje, das 20 ás 23 horas, no Club Militar, um chá dansante para os respectivos socios e exmas. familias.

E' conveniente a ausencia de crianças.

JANTARES DANSANTES

Hoje, haverá mais um jantar dansante no Club dos Bandeirantes do Brasil.

Serão exigidos o recibo do mez corrente e a carteira de identidade.

FESTAS

Amanhã, domingo, realizar-se-á na séde do Tijuca Tennis Club, na rua Conde de Bomfim, mais uma manhã-dansante levada a effeito pela Commissão de Festas.

No ultimo sabbado do mez, dia 26, terá logar uma grande soirée-dansante promovida pelo comte. Heitor Plaisant, 2º thesoureiro do Club e presidente da commissão de Festas, de que tambem fazem parte os srs. Alvaro de Miranda Ribeiro e J. R. Simões Coelho.

Esta festa será offerecida á Escola Naval e ao Grajahu', Tennis Club.

Para o dia 30, já está sendo annunciada uma Noite de Arte, cuja organização ficou a cargo do sr. Julio Mathias Cardeador.

HORA DE ARTE

Realiza-se hoje, no Club Central de Nictheroy uma "Hora de Arte" organizada pela prof, cathedratica sra. Maria Izabel de Werney Campello, com o concurso de alumnos do Instituto Nacional de Musica.

Para essa festa, o traje é o "smoking" e foi organizado o seguinte programma:

1ª parte — —Mayerbeer — Roberto il Diavolo, srta. Eneida Silva — G. Fauré — Les Matelots — J. Brahms — Serenata inutile, sra. Laura Rodrigues — Donizetti — Linda de Chamounix e Sarti — As cotovias, srta. Olga Rodrigues — Mozart — Berceuse e E. Guerra — Crépuscule, srta. Alda Goulart — Donizetti — La Favorita, srta. Lygia Gomes Pereira.

2ª parte — Verdi — Aida, srta. Eneida Silva — Mendelssohn — Sur les ailes du rêve — P. Tosti — L'ultima canzone, sr. Luiz Philippe Campello Faveret — Verdi — Rigoletto, srta. Olga Rodrigues — Marchetti — Ruy Blas (Ballata), srta. Alda Goulart — A. Nepomuceno — Canção — Bizet — Carmen, srta. Lygia Gomes Pereira — Mendelssohn — Qui vicino alla fontana (duetto) srtas. Olga Rodrigues e Alda Goulart.

Os acompanhamentos estarão a cargo do illustre pianista professor Jayme Figueira.

MISSAS

Rezam-se, hoje, missas por alma das seguintes pessoas:

Oscar Pinto de Mendonça, ás 10 horas, na igreja de N. S. da Conceição e Boa Morte.

— Alfredo da Costa Palmeira, ás 8 1|2 horas, na igreja de N. S. da Gloria.

— Alzira Guerreiro Marques, ás 9 horas, na igreja do Bom Jesus.

— Mathilde Paranhos de Assis, ás 10 horas, no altar-mór da igreja dos Salesianos de Santa Rosa, em Nictheroy.

— Laura Ferreira Kingston, ás 9 horas, no altar-mór da Cathedral de S. João Baptista, de Nictheroy.

— Amelia Marques de Almeida Carvalho, ás 9 horas, no altar-mór da igreja de S. Francisco de Paula.

— Augusta Adelaide Lorena Peixoto, ás 10 horas, na igreja do Carmo.

— Aristoteles Affonso Roriz, ás 8 1|2 horas, no altar-mór da igreja de São Francisco de Paula.

— Cezar Pereira de Barros, ás 9 1|2 horas, na igreja de S. Benedicto.

— Dalila Soares, ás 9 horas, na igreja de S. Francisco de Paula.

— Dorval Homem da Rocha, ás 9 horas, no altar-mór da igreja de Santa Rita.

— Henriqueta Catharina de Oliveira, ás 9 1|2 horas, na igreja do S. S. Sacramento.

— Eugenia da Silva Coelho, ás 9 horas, na igreja de S. Francisco de Paula.

— Francisco Monteiro de Queiroz, ás 8 horas, na igreja de Sant'Anna.

— Manoel Gonçalves Cancella, ás 9 horas, no altar-mór da igreja de N. S. do Carmo.

Marechal Dr. Agricola Ewerton Pinto

(1.º ANNIVERSARIO)

Os filhos do Marechal dr. Agricola Ewerton Pinto convidam aos seus parentes e pessoas de amizade para assistirem a missa que pelo repouso do seu idolatrado pae, será celebrada segunda-feira proxima, dia 21 desse mez corrente, na Igreja da Cruz dos Militares ás 10 horas.

Antecipam os agradecimentos á todos que comparecerem a este acto religioso.

THEATRO

Revista Portugueza

A CANTORA DE FADOS ADELINA FERNANDES EM "LUA DE MEL"

Um dos grandes attractivos da revista, ora em scena no Lyrico e de toda a temporada Eva Stachino, é, incontestavelmente, a actuação de Adelina Fernandes, a melhor cantora de fados de Portugal. Em Lua de Mel, todas as noites é ovacionada pelo sentimento, doçura e maviosidade da sua voz, e dos fados que interpreta com alma. A revista é das mais interessantes e nella os demais elementos da troupe, todos excellentes, têm papeis de grande destaque a que dão vida e brilho. Hoje, á noite, duas sessões e amanhã, tres, sendo este o ultimo sabbado e ultimo domingo de Lua de Mel.

"MEIA NOITE" TERA' AS SUAS PREMIE'RES NA PROXIMA SEMANA NO THEATRO LYRICO

Está prompta para subir á scena uma das divertidas revistas da Companhia Eva Stachino. "Meia Noite", assinada pela parceria famosa de Portugal, Felix Bermudes, João Bastos, aos quaes se juntou o conhecido escriptor Antonio Torres, é realmente muito interessante pela variedade e brilho de seus quadros. Eva Stachino, Aldina de Souza, Beatriz Costa, Adelina Fernandes, Salles Ribeiro, Vasco Santanna, Santos Carvalho, Augusto Costa tem excellentes papeis. Rosita de Hespanha e os bailarinos Mora e Falkoff apresentam numeros magnificos.

Recitaes e Concertos

UMA INICIATIVA, DIGNA DE ENCOMIOS, DA EMPRESA VIGGIANI

A empresa N. Viggiani, que tem procurado apresentar á sociedade carioca os mais notaveis artistas estrangeiros, que desejam conhecer o Brasil, resolveu proceder do mesmo modo com relação aos artistas nacionaes, com o unico fito de preparar-lhes a carreira artistica, desde que pretendam percorrer as principaes cidades e capitaes dos Estados da União, em vespera de uma digressão pelos paizes estrangeiros.

Nestes termos abrirá as portas do Lyrico, para que por meio de convites especiaes, a pianista brasileira senhorita Margarida Bittencourt, possa exhibir as suas altas qualidades artisticas em, um vesperal que se realizará sabbado, 26 do corrente, ás dezeseis horas.

Os convites podem ser procurados no Lyrico e nas casas Arthur Napoleão e Mozart, franqueadas as galerias á mocidade academica, que encontrará na bilheteria os respectivos ingressos.

Companhias de comedia

O NOVO CARTAZ DA COMPANHIA PALMEIRIM SILVA

A Companhia Palmeirim Silva, representará, no "Iris", segunda-feira proxima, o "vaudeville" "O filho natural", adaptação do sr. Candido da Costa.

Palmeirim fará o protagonista. Os demais papeis serão defendidos pelos artistas: Cecy Medina, Palmyra Silva, Violeta Ferraz, Gervasio Guimarães, Paulo Ferraz e Paschoal Americo.

Até domingo, será representada, no "Iris", a comedia do sr. Paulo Magalhães, "Oh!... as mulheres".

"A PEQUENA DOS CORREIOS" EM PLENO EXITO NO TRIANON

A comedia de Capus, "A pequena dos Correios", agradou em cheio no Trianon.

Lygia Sarmento, Jayme Costa, Teixeira Pinto trazem a platéa em constantes gargalhadas.

E o Trianon vae apanhando, agora, magnificas casas.

"A pequena dos Correios" fará carreira.

A CONFEITARIA COLOMBO E A SUA HISTORIA ANECDOTICA

Escripto por J. C., recebemos o exemplar de uma elegante publicação feita pela Confeitaria Colombo e em que se encerra com a evolução daquella conhecida casa, a historia de um pouco da vida literaria da cidade.

Muita vez e pelos annos afora de sua existencia, as mesas da Confeitaria Colombo reuniram figuras já evidentes ou que se evidenciaram depois nas nossas letras registando-se na plaquette agora publicada lances dessas reuniões, trechos espirituosos de tertulias literarias e até um soneto de Emilio de Menezes.

Muito interessante a publicação que nos foi offerecida pelos srs. França & Cia., proprietarios da popular confeitaria.

Actos do prefeito do Districto

Pelo prefeito do Districto, foram assignados, hontem, os seguintes actos: jubilando, a directora de escola, d. Maria Noemia Guimarães; transferindo, por permuta, o porteiro do Asylo São Francisco de Assis, Felix de Carvalho Schmidt para o logar de escrevente do referido Asylo e desta para aquelle logar, Americo da Silva Corrêa; effectivando, de accordo com a lei de 1º de maio, o feitor da Limpeza Publica, Lopo Abilio Mendes, o auxiliar de jardineiro da Directoria de Arborização, Sergio Pedro dos Santos e os pedreiros da Directoria de Obras, José da Fonseca e Antonio José Thomaz; dispensando do "ponto", durante dois mezes, em prorogação, com um terço do que vence, o cavouqueiro da Directoria de Obras, Gregorio de Almeida, e, concedendo as seguintes licenças: de seis mezes, ao 1º official da Directoria de Fazenda, Antenor Guimarães; de quatro mezes, em prorogação, á adjunta Helena de Almeida Portugal Simonetti; de tres mezes, em prorogação, ás adjuntas Zuleika Ferreira Lopes de Abrantes e Rachel de Vasconcellos Carnauba, e, de dois mezes, ao 3º official da Directoria de Instrucção Publica, Nelson Rodrigues.

A REABERTURA DO THEATRO CASINO

Sómente hoje, estréam Dollie e Billie e a grande Companhia de Attracções

Heram e Myrtill

Motivo de força maior determinou o adiamento da estréa da grande companhia de attracções de que Dollie e Billie são figuras proeminentes que a empresa do Casino annunciara para hontem á noite.

O publico carioca accorrerá, por certo, á elegante boite do passeio publico para assistir a um dos mais interessantes espectaculos que já, tenha sido offerecido. Dollie e Billie despertam já o interesse da cidade, após a estréa ellas se tornarão a idéa fixa de todo o mundo.

O espectaculo de estréa inclue muitos numeros pelas extraordinarias bailarinas e cancionistas norte-americanas e bem assim a apresentação de Manilla Serenaders, o jazz philippino que Buenos Aires reteve durante tres annos; Gala Chabelska e Roger Pacaud, em bailados classicos; Adrás Delbert, a famosa cancionetista typica mexicana no seu repertorio; Juanita Farias, Adalberto Farias e Quarteto Farias, cultores applaudidos de folklore argentino; o notavel duo do Casino de Paris Heram e Mirtill, em seus bailes acrobaticos e ainda as dez formosas girls portenhas que são a alegria do espectaculo.

As sessões se realizarão ás 20 e 22 horas. Amanhã, domingo, haverá matinée.

O SUPREMO TRIBUNAL MILITAR REVOGA A SUA JURISPRUDENCIA, PARA ADMITTIR A DESERÇÃO COMO CRIME CONNEXO COM O DE SEDICÇÃO

A doutrina do Supremo Tribunal Militar, de que o official que se ausenta de sua unidade, serviço ou repartição, para tomar parte em movimento revolucionario, commete, além do crime de sedição, o de deserção, foi hontem revogada naquella alta côrte, com o julgamento do 1º tenente de artilharia Waldemar Levy Cardoso.

Esse official, condemnado a dois annos de prisão, pela justiça federal, pelo crime de sedição, cuja sentença já cumpriu, teve hontem a sua sentença absolutoria do conselho de justiça, em gráo de appellação, submettido a julgamento no S. T. M.

A sessão, desde o inicio do relatorio do ministro almirante Frontin, conforme se percebeu logo, seria pela absolvição do accusado.

Os debates foram movimentados.

A procuradoria, representada pelo sr. Washington Vaz de Mello, opinou pela rejeição da appellação. Achava que os dois ultimos habeas-corpus concedidos pelo Supremo Tribunal Federal, a dois officiaes condemnados pelo Supremo Tribunal Militar, não constituiam doutrina para levar esse Tribunal a revogar a sua, e que vinha sendo expendida com uniformidade em mais de uma centena de processos. Solicitados, os habeas-corpus foram concedidos pelo voto de minerva. Amanhã, essa decisão do Tribunal poderia ser modificada. Achava, pois, conveniente que o Supremo Tribunal Militar mantivesse ainda as suas decisões.

Foram tambem contrarios á absolvição os ministros togados, srs. Pinto da Rocha Bulcão Vianna e Edmundo da Veiga, tendo cada um justificado as razões dos seus votos.

Dos ministros militares, julgou-se impedido o general Ribeiro da Costa. O general Mendes de Moraes e o almirante Barros Barreto votaram de accordo com o relator, almirante Frontin.

Assim, tendo havido empate na votação, o presidente, marechal Faria, votou decidindo a favor do accusado.

A defesa do tenente Levy Cardoso foi feita por elle proprio.

A decisão de hontem, é tanto mais interessante, quando se sabe que mais de cem officiaes, nos julgamentos dos conselhos de justiça, a que foram submettidos, foram sempre absolvidos, o que forneceu opportunidade, ao Supremo Tribunal Militar, cuja doutrina era opposta, pois sempre condemnara taes officiaes, a reprehender os membros de taes conselhos

PROSEGUEM AS MANOBRAS POLICIAES DA 6ª REGIÃO

BAHIA, 18 (A. B.) — Proseguem com a maxima regularidade, as manobras da sexta região militar, em Sergipe, com a collaboração das forças de policia deste Estado.

A' ultima phase estarão presentes cerca de quarenta officiaes do Exercito e das policias bahiana e sergipana, sob o commando do coronel Camucê, chefe do Estado Maior da região.

O FACTO DE SER FILHO DE PAE DESCONHECIDO FOI MOTIVO PARA OBTER UM HABEAS-CORPUS DO SUPREMO TRIBUNAL MILITAR

Ser "filho illegitimo de pae incognito" seria ou não um anathema na vida de um pacato cidadão?

Quem admittiria, pois, que esta situação servisse um dia para alguem, della se valer, afim de se livrar de outra que considere desgraça maior?

Pois já houve quem se soccorresse dessa situação para livrar-se do sorteio militar, o que constituiu até motivo para debates interessantissimos, no Supremo Tribunal Militar, onde foi ter um pedido de "habeas-corpus", de um sorteado, na sessão de quarta-feira.

Eis o caso:

Pela Primeira Circumscripção de Recrutamento, foi chamado a incorporação, um joven Pio de tal, filho de fulano de tal, que fôra sorteado para servir no Exercito.

Não comparecendo dentro do prazo marcado, foi declarado insubmisso, e como tal, capturado.

Ahi a origem do "habeas-corpus".

O fundamento do pedido foi que elle Pio, nunca soubera quem era seu pae. Sabia, sim, ser filho natural de fulano, como constava do seu registro civil. Tendo sido chamado pelo nome proprio, embora, e como sendo filho de um individuo que lhe era inteiramente desconhecido, jamais puderia suppor que o convocado fosse elle. Chamassem a Pio, filho de fulano de tal, elle não teria duvida de que realmente se trataria da sua pessoa. Não era elle portanto o convocado e o insubmisso

O seu pae, affirmava, era desconhecido.

O Tribunal, com certo bom humor, admittindo e aceitando a veracidade do allegado e provado que, realmente poderia gerar confusões, acabou concedendo o "habeas-corpus" por unanimidade de votos.

As juntas de alistamentos, de hora em deante, é que deverão agir com mais cautella nos seus trabalhos. Quando se lhes depararem casos identicos, não mais se mettam a querer revelar os incognitos, ou descobrir suppostos paes para certas crianças.

Alistem-nos mesmo, como "filhos legitimos de paes incognitos".

Com esse procedimento evitarão generalizar como utilidade, uma situação até então considerada bem infeliz, aos innocentes

Os atiradores da Associação dos Empregados no Commercio festejam a terminação do curso

Realiza-se, hoje, ás 21 horas, no salão nobre da Associação dos Empregados no Commercio do Rio de Janeiro, a festa com que a turma dos reservistas de 1929 da Escola de Instrucção Militar n.º 4, celebra a terminação do seu curso.

Para o baile que os jovens atiradores offerecem, foram expedidos muitos convites, esperando-se grande concurrencia á festividade.

Revista Nacional

O CASAMENTO DE ARACY CORTES E A REVISTA "A'S URNAS"

Aracy Côrtes, a estrella inconfundivel da revista, casa-se hoje. A nota não é só a do dia nos meios theatraes, mas nos meios sociaes, tambem, onde a noiva conta muitas sympathias, porque todos nós acompanhamos com interesse a carreira dos nossos artistas Aracy Côrtes pensou, a principio, em descansar no dia de hoje, que lhe é tão alegre; mas artista essencialmente popular e queridissima, deliberou depois apparecer em scena nos seus papeis, para que, aos seus admiradores, fosse dado, tambem, o prazer de vel-a em dia de tanto regosijo. E estão preparadas demonstrações de estima á rainha da revista, na noite de hoje, durante a representação de "A's Urnas". E lembrem-se os leitores que em "As Urnas" trabalham Lydia Campos, a musa do tango, Mesquitinha, Palitos, Juvenal Fontes, J. Figueiredo e outros que pertencem ao brilhante pugilo do Recreio.

A Tarde do Desafio

A VESPERAL DE HOJE NO THEATRO LYRICO

Realiza-se esta tarde, no velho theatro da rua 13 de Maio, ás 16 horas, a "Tarde do desafio", na qual tomarão parte, além de outros, Olegario Marianno, que dirá versos; Ary Pavão, que cantará ao violão as suas ultimas canções brasileiras; Alvaro Moreyra, conjunto interprete do folklore da nossa terra; Alvarus, caricaturista; Rogerio Guimarães, violonista; a cantora typica Annita Argentina; Consuelo Ballester, Lucinda de La Torres, coupletista ibero-americana; a orchestra typica argentina de tangos do maestro Guillermo Fernandez; a Jazz-Palace, do maestro Sebastião Pimentel e o actor brasileiro Odilon Azevedo. Finalizará a tarde de hoje com o desafio da valsa, entre os compositores Jota Machado, brasileiro, e Guillermo Fernandez, argentino

Depois da Meia Noite

O ESPECTACULO QUE SE REALIZARA' NO LYRICO, LOGO DEPOIS DAS SESSÕES DA COMPANHIA EVA STACHINO

Teremos hoje, no Lyrico, depois da meia noite, um espectaculo interessantissimo.

O "clou" do espectaculo será a representação do "vaudeville" de Tristan Bernard, "O gallinheiro", tres actos bregeiros, mas escriptos com o brilho peculiar ás obras do grande autor francez.

A representação da hilariante peça está a cargo dos artistas Maria de Lourdes Cabral, Davina Fraga, Cora Costa, Victoria Soares, Maria do Carmo, Salú Carvalho, Nogueira Sobrinho, Alvaro Costa e João Silva, e será accrescida de um entre-acto, em que se farão applaudir Juvenal Fontes, o "Jeca Tatú", Palitos e Albino Vidal.

Buraco do Ponto

(DE VEZ EM QUANDO)

O casamento da sra. Aracy Côrtes, que é sem favor a grande "estrella" de revista do theatro nacional, devia ser hontem, mas ficou transferido para hoje.

Ao saber dessa transferencia, disse o Mauro de Almeida, não sei com que intenção:

— No Recreio é assim. Nunca as primeiras são no dia marcado...

ALBERICO

Os decretos de hontem na Viação

O sr. presidente da Republica assignou, hontem, os seguintes decretos:

Na pasta da Viação — Prorogando o prazo fixado pela clausula XVI, do termo de revisão dos contratos, firmado de accordo com o decreto n.º 16.259, de 12 de dezembro de 1923, para a inauguração do trecho da construcção atacada até á estação de Jacarézinho, do ramal de Paranapema, a cargo da Companhia Estrada de Ferro São Paulo-Rio Grande.

Supprimindo na Repartição Geral dos Telegraphos um logar de guarda fio de primeira classe e um de guarda fio de segunda.

Promovendo, na Repartição Geral dos Telegraphos: a inspectores de 3.ª classe, por merecimento, os de quarta, Murillo Mendes Vianna e Claudio Alves de Farias, e por antiguidade o de quarta, João Baptista da Costa.

Demittindo: D. Elvira Rodrigues, de agente do Correio da Penha de França, em São Paulo; e Edgard Lisboa Lemos, de auxiliar da Admnistração dos Correios da Bahia.

Nomeando: João Joaquim Jacauna para agente embarcado da Administração dos Correios do Amazonas; e os auxilires de carteiro dos Correios de Minas Geraes, José Lopes da Silva e Alysson de Abreu, para praticantes da mesma administração.

Exonerando, a pedido, Paschoal Chrispim de agente do Correio de Corredeira, em São Paulo.

Removendo: o amanuense da Administração dos Correios do Pará, Solon Waldemar de Oliveira Santiago, para egual cargo no Estado do Amazonas e Acre; o amanuense da Administração dos Correios do Amazonas e Acre, Flodoaldo Cabral, para egual cargo na do Pará; a auxiliar da Administração dos Correios do Amazonas, Amalia Ribeiro da Costa, para egual cargo na Administração do Pará e o auxiliar desta Administração, Francisco Salles, para egual cargo na Administração do Amazonas;

Nomeando inspectores de 4.ª classe da Repartição Geral dos Telegraphos, Armando Alves Dias e os guarda-fios José Cayanna e Gaspar Brandão Melgaço.

Promovendo: por merecimento, a auxiliar de escripta da Central do Brasil, o escrevente Evaristo Rodrigues da Costa Junior; a 4.º escripturario, o auxiliar de escripta José França Soares; e a carteiro de segundo classe, da Administração dos Correios de São Paulo, o de terceira, Tapuytinga de Abreu.

Exonerando José Andrade Ribeiro por conveniencia de serviço, de agente do Correio de São João do Muquy, no Espirito Santo; e nomeando para este logar Gonobaldo de Castro Sthel,

AS IRRADIAÇÕES

RADIO SOCIEDADE

Programma para hoje

12 hs. — Hora certa. Jornal do Meio dia. Supplemento musical até 13 horas.

17 hs. — Hora certa. Jornal da Tarde. Supplemento musical.

18 hs. — Previsão do tempo.

18 hs. 50 m. — Transmissão em radiotelegraphia do programma a ser executado amanhã no Studio da Radio Sociedade do Rio de Janeiro.

19 hs. — —Hora certa. Jornal da Noite. Supplemento musical. Discos

20 hs. 30 m. —— Programma especial de discos.

21 hs. 15 m. — Ephemerides Brasileiras do Barão do Rio Branco. Notas de sciencia, arte e litteratura. Leitura de alguns apontamentos historicos pelo sr. Jacy da Costa Valladão.

Radio-Jornal Ultimas noticias do dia. Commentarios. Notas de interesse geral.

Programma de musica ligeira no Studio da Radio Sociedade como o concurso dos srs. Paulo Rodrigues, José Vicente e o Trio da Radio Sociedade do Rio de Janeiro.

Nota — No intervallo a sra. D. Maria Eugenia Celso, da Assistencia aos Lazaros, dirá algumas palavras.

O TENENTE SIMAS ENÉAS FOI ABSOLVIDO DO CRIME DE DESERTOR

O Supremo Tribunal Militar julgou, hontem, em grão de appelação, o processo do 1º tenente de cavalaria Alfredo Simas Enéas Junior, condemnado ao grão sub-medio, do art. 117 do Codigo Processual Militar.

O Supremo recebeu a appellação para absolver o accusado, de accordo com a jurisprudencia do Supremo Tribunal Federal, que não considera crime, a fuga de presos, quando não pratiquem violencia contra pessoa ou coisa.

O tenente Simas Enéas estava neste caso. Preso, sujeito a processo, por ser revolucionario, fugiu da prisão.

A decisão do Supremo Tribunal Militar foi unanime.

Fez a defesa da causa o 1º tenente Alberto Maurity da Cunha.

Ossadas prehistoricas no Porto dos Padres, em Paranaguá

O LOCAL JA' ERA LENDARIO

Communicam de Paranaguá que no logar conhecido pela denominação de Porto dos Padres, distante 3 a 4 kilometros daquella cidade, gosa, ha tempos, de uma fama lendaria que se prende á acção dos Jesuitas paranaenses, nos tempos coloniaes quando ali tiveram collegio, mantendo então uma fazendola um pouco aquem da foz do rio Emboguassu', de onde a denominação que até hoje conserva de Porto dos Padres.

O povo sempre fertil em phantasiar opulencias em torno dos filhos de Sto. Ignacio de Loyola, criou a lenda da existencia de thesouros que os padres jesuitas, quando surprehendidos com as ordens do marquez de Pombal, expulsando-os de todos os dominios portuguezes, teriam por ali enterrado ou escondido no famoso subterraneo que a tradição diz existir, ligando o Collegio Velho ao Porto dos Padres, como se fosse possivel naquella epoca e sem os recursos technicos da moderna engenharia, cavar e conservar num sub-solo areiento e filtravel um tunel de quasi uma legua de extensão!

Repellida, por gente sensata, essa absurda crença que facto algum posteriormente confirmou, ha muitos annos que o Porto dos Padres deixou de merecer a attenção dos que vinham sonhando com a hypothetica jazida dos thesouros jesuiticos, patenteado como está que os jesuitas que viveram ensinando e doutrinando no ultimo quartel do seculo XVII, e primeiro do XVIII, menos felizes que os seus irmãos do Paraguay, se foram sem ter com que fazer cantar um cégo...

Agora está de novo em evidencia o Porto dos Padres, mas com thesouros de outra natureza: o achado, nos sambaquis que a Prefeitura está mandando debastar para extracção de cascalho destinado ao revestimento de estradas, de numerosas ossadas humanas, armas e utensilios de pedra, ali deixados, sem a menor duvida, pelos aborigenes que nos tempos precolombianos habitaram o nosso territorio.

Segundo nos informaram, têm os trabalhadores retirado ossos, calotes craneanas e dentaduras de dimensões pouco vulgares.

Ao saber desse facto, a Camara Municipal, reunida, votou uma indicação ao prefeito apontando a conveniencia de serem recolhidos e acautelados os materiaes acima, para estudo que diga do seu valor archeologico, ficando desse trabalho incumbida a commissão de Historia de Paranaguá.

"PARA TODOS"

Lindo, o numero de "Para Todos..." Os desenhos mais graciosos abundam evidenciando o traço rico de J. Carlos. A reportagem, emoldurada pelas legendas de Alvaro Moreyra, nos dá toda semana em optimas gravuras: senhora Gabrielle Bezanzoni Lage, Festa da criança, O ministro Mangabeira posando para o esculptor Antonio da Costa, No Club de Regatas Guanabara, Torneio de oratoria, Um passeio do Centro Excursionista, Factos da semana, No Jockey Club, Lia Torá, Tita Grey, No Club Militar e De Elegancia. O texto é encantador e completa o numero da bella publicação.

Inicia-se amanhã, com cinco jogos, o Setimo Campeonato do Brasil

O combinado "preto" da Laf jogará amanhã, em Santos

A selecção "preta", da Laf, jogará amanhã em Santos contra o seleccionado local. Os homens de côr jogam optimamente o football. E' de esperar que os santistas encontrem resistencia ferrea, escudada em uma linha ligeira e esplendidamente combativa. Ainda está na memoria de todos a significativa victoria dos "pretos" lafeanos contra o seleccionado da Metro. E foi debaixo de chuva, num campo completamente alagado. Um pessoal que joga, mesmo que chova!

Club de Regatas Vasco da Gama

NOTA OFFICIAL

Providencias para o jogo Vasco x Botafogo F. C. a realizar-se no estadio, amanhã

Realizando-se, amanhã, 20, o jogo de foot-ball entre este club e o Botafogo F. C., a directoria do Vasco da Gama tomou as seguintes deliberações:

a) A entrada de associados será feita mediante a apresentação da carteira social e recibo n. 10, pelos portões n. 2 e 8.

b) O associado poderá fazer-se acompanhar de duas pessoas de sua familia (esposa, filhas ou irmãs solteiras).

c) Aos associados é expressamente prohibido levar crianças e bem assim como entrar pelas borboletas.

d) Os portadores de permanentes para a tribuna de honra, archibancada social, convidados especiaes, imprensa e camarotes sociaes, terão ingresso pelo portão Central.

e) Os portadores de camarotes na curva e cadeiras numeradas, ingressarão pelo portão n. 9 (ultimo da rua Abilio).

f) O publico restante terá ingresso pelas borboletas da rua Bomfim.

g) Os portadores de carteiras de representantes e juizes e cartões de athletas expedidos pela Amea, terão ingresso pelo portão da rua Ricardo Machado.

h) Os jogadores visitantes terão ingresso pelo portão da rua Ricardo Machado, quando devidamente uniformizados e mediante a apresentação do respectivo ingresso.

i) A policia ingressará pelo portão da rua Ricardo Machado.

j) E' terminantemente prohibida qualquer manifestação contra juizes e jogadores disputantes.

k) Na pista só poderão permanecer os juizes, seus auxiliares e a directoria do Vasco da Gama.

Os preços serão os seguintes:

Camarotes exclusivamente para socios	30$000
Idem, na curva para 4 pessoas	35$000
Cadeiras na curva	10$000
Ingressos	5$000

As bilheterias abrem ás 10 horas e os portões ás 12 horas.

ENTRADAS DE AUTOMOVEIS NO ESTADIO:

Os srs. associados proprietarios de automoveis, poderão entrar no estadio com seus carros, pelo portão da rua Abilio, junto ao n. 9, mediante o pagamento da taxa de 2$000. Só é permittida a entrada, quando os carros forem dirigidos pelos proprietarios associados do club.

CORRIDAS DE BICYCLETAS

Nos intervallos dos jogos 1º e 2º teams Vasco x Botafogo, onze ciclystas, envergando camisas com as côres de outros tantos clubs, da 1ª divisão da Amea, disputarão, na pista, corridas em diversas distancias.

Como estará constituido o scratch barriga-verde

A constituição do scratch catharinense ao campeonato nacional, designada pela commissão technica é a seguinte: Moritz, Candinho, Sabino, Enéas, Arthurzinho, Granemann, Caldeira, Cyrillo, Waldemar, Alves, Nanado e Ruy.

Reservas: Benedicto, Adão e Plinio.

Diversas notas do C. R. Vasco da Gama

TORNEIO INTERNO DE WATER-POLO

A Direcção de Regatas communica que organizou um torneio interno de water-polo, que terá inicio no dia 3 de novembro. Estão abertas as inscripções para todos os associados que desejarem tomar parte no mesmo.

RESERVA NAVAL

Continuam abertas até 28 do corrente as inscripções para a Reserva Naval, devendo os pretendentes comparecer á secretaria munidos de tres pequenas photographias.

REGATA DE 20 DE OUTUBRO

A Direcção de Regatas communica aos remadores que tomam parte na Regata de 20 deste, que as lanchas para a sua conducção partirão da Rampa de Santa Luzia, a primeira ás 11 horas, conduzindo os concurrentes aos tres primeiros pareos, e a segunda de 11 1/2 horas, com os restantes remadores.

Mães! Velae pela saude de vosso filhinho!

Não esqueçaes que num anno morrem no Brasil milhares de tuberculosos e syphiliticos!

CONSULTAE O VOSSO MEDICO

PUERIS é o protector da infancia! Fortalece-a, depurando-lhe o sangue!

PUERIS: é preparado por um medico experimentado: o Dr. Lamartine Gontijo.

PUERIS: é o unico remedio que as crianças tomam com prazer porque tem um sabor agradavel; é dôce.

PUERIS: é manipulado exclusivamente para a infancia.

PUERIS: é de alta valia therapeutica, como o attesta o illustre Dr.

AUGUSTO LINHARES: ex-assistente de hospitaes de Paris, Berlim e Londres e chefe de clinica da POLICLINICA GERAL DO RIO DE JANEIRO:

Prezado collega Dr. Lamartine Gontijo. Felicito-o pelo preparado "PUERIS" confiado á sua alta competencia. "PUERIS" deveria ser usado por todas as crianças debeis e de sangue fraco. Os seus resultados são sempre promptos e seguros. Creia que em minha clinica "PUERIS" terá constante preferencia sobre os congeneres.

DEPOSITARIOS: HEITOR, GOMES & CIA.

ALFANDEGA, 95 — RIO DE JANEIRO

— Vidro pelo Correio, 6$000 —

Será iniciado, amanhã, o Setimo Campeonato Brasileiro de Football

OS CONCURRENTES

Será iniciado amanhã, o 7º Campeonato Brasileiro de Football.

Diversas eliminatorias serão disputadas nas zonas respectivas.

Os jogos são os seguintes:

CEARA' X RIO G. DO NORTE

Os rio-grandenses são estreantes. Os cearenses começaram a tomar parte no anno de 1924, em que foram vencidos pelos bahianos, por 6 a 1. O encontro de domingo será realizado em Fortaleza.

PARAHYBA X PERNAMBUCO

Os pernambucos começaram a disputar o campeonato em 1923, tendo sido derrotados pelos paraenses, por 2 a 0. Os parahybanos estrearam em 1925, frente aos bahianos, perdendo por 8 a 2. Os dois contendores de domingo se enfrentarão pela primeira vez. O jogo será realizado pelo sr. Carlos Medici para representante da C. B. D.

BAHIA X SERGIPE

As selecções representativas destes dois Estados enfrentar-se-ão em São Salvador, onde a Confederação será representada pelo sr. Carlos Spindola. Foi escolhido para local do embate o estadio da Graça.

Os bahianos tem disputado todos os campeonatos, desde 1922, ao passo que os sergipanos o disputam pela segunda vez, pois no anno passado estréaram, enfrentando e vencendo os parahybanos.

RIO GRANDE DO SUL X SANTA CATHARINA

Este encontro será disputado em Porto Alegre. Os gauchos já são veteranos do certamen. O Rio Grande do Sul tem sido sempre um dos mais sérios candidatos ao titulo maximo. Os catharinenses fizeram a sua estréa em 1926, na Paulicéa nesse encontro, verificou-se a maior contagem do torneio maximo, desde que é disputado: 16 a 0, jogando contra os paulistas. Nada sabemos ainda quanto aos jogadores que integrarão as duas representações.

Representante da Confederação, dr. Oscar Daltro Filho.

PARANA' X MATTO GROSSO

Este encontro será disputado em São Paulo, no campo do Parque Antarctica. O Matto Grosso toma parte no campeonato pela segunda vez. Os paranaenses o disputam desde 1922, anno em que, como já dissemos, empataram e perderam para os gauchos e no anno passado alcançaram o titulo de vice-campeões.

Com quatro partidas proseguirá domingo o campeonato carioca de foot-ball

Teremos domingo, o penultimo dia de jogos do campeonato da cidade.

Quatro serão as partidas disputadas, uma vez que o outro match Fluminense x America foi realizado sabbado á noite.

São os que se seguem os jogos marcados para domingo:

VASCO x BOTAFOGO

O Vasco, leader da tabella do campeonato da cidade, fará frente ao Botafogo o melhor match do proximo domingo.

O "Glorioso" possue uma equipe respeitavel e o Vasco terá de lutar muito para leval-a de vencida.

S. CHRISTOVAO x ANDARAHY

No campo da rua Figueira de Mello, o São Christovão jogará com o Andarahy. O gremio verde-branco vem actuando bem ultimamente, outro tanto acontecendo ao São Christovão.

BOMSUCCESSO x SYRIO

No campo da Estrada do Norte, o Bomsuccesso F. C. receberá a visita do Syrio. Será um dos bons jogos de domingo.

BANGU' x BRASIL

No field longinquo da rua Ferrer, brasileiros e banguenses serão contendores. Ambos têm treinado com afinco.

Os mattogrossenses em São Paulo

A EMBAIXADA

Os valentes filhos do centro do paiz já se encontram em São Paulo, onde amanhã, enfrentarão os paranaenses.

A sua embaixada está organizada da seguinte fórma:

Chefe — commandante Jeronymo Gonçalves, dos postos de marinha de Matto Grosso; secretario, dr. A. de Souza Junior; director technico, sr. Aristaco Guayba; thesoureiro, Aristides de Macedo; jogadores, Manoel Apolinario Leite (Poly), guardião; Boaventura da Silva (Ventura), guardião; Francisco dos Santos (Chambalé), zagueiro; Lazaro Brandão da Cunha, zagueiro; Raphael Baptista, zagueiro; Antonio José da Silva (Pererrão), zagueiro; Feliciano Christovam, médio direito; Benedicto Antonio Campos, (Cabelludo), centro médio; Nelson Corrêa da Costa, médio; esquerdo; Honorio Silva Tavares (reserva); Sylvio Brandão Cunha (reserva), médios; elementos da linha: João Zaratti, ponta direita; José Gonçalves Aguilhera (Chito), meia direita; Carmo José Alves, centro ponteiro; Vicente Ferreira da Silva, médio esquerda; Benjamin Castro Brasil (Bidu''), extrema esquerda; Elpidio Barbosa, extrema direita.

QUE TRINCA OPTIMA!

No intervallo da disputa da "Copa Newton" conversavam os tres optimos players do seleccionado argentino Ferreyra, que é o que fala, Lauri, o do centro e Scopelli o da esquerda, que é o que sorri.

Ferreyra parece que diz:

—— Vamos vencer por 4 x 0!...

Mas o tiro saiu pela culatra, pois os uruguayos é que carregaram com a taça...

O sport mundano

A rica séde do Botafogo Football Club terá no domingo de amanhã, os seus luxuosos salões abertos aos seus socios, á fina *élite* carioca, por occasião da realização do tão annunciado jantar dansante.

A festividade desse domingo promette revestir-se, e como sempre, do moximo brilho e animação, em vista dos crescentes esforços da directoria do Botafogo. Começará a festa ás 9 horas da noite, prolongando-se até a uma hora da manhã, havendo uma excellente orchestra que concorrerá com o seu rico e vasto repertorio.

Da thesouraria do club pede-nos avisar aos associados que o ingresso sómente será permittido com a apresentação da carteira social, com o recibo n. 10, relativo ao mez corrente, podendo os socios se fazerem acompanhar de pessoas de suas familias, na forma dos estatutos, sendo mãe, esposa, filhas ou irmãs solteiras.

As mesas para o jantar dansante poderão ser desde já reservadas na gerencia do cvlub, na forma do costume. O traje é simples.

A SESSÃO CINEMATOGRAPHICA A 29 DO CORRENTE

A directoria do Botafogo Football Club está organizando para os proximos dias 29 e 31 do corrente, respectivamente, a sessão cinematographica e a "Festa de Arte" do mez de Outubro.

Pelas preparativos que estão sendo feitos e o cuidado na organização dos programmas, promettem as reuniões revestir-se de grande brilho e elegancia.

Brevemente serão publicados os programmas, sendo que para a festa de arte, figurarão os elementos de mais destaque nas lettras e musica da nossa Capital.

Tijuca Tennis Club

Domingo, 20 do corrente, realizar-se-á na aprazivel séde da rua Conde de Bomfim, mais uma manhã-dansante levada a effeito pela esforçada commissão de festas.

No ultimo sabbado, dia 26, terá logar uma grande soirée-dansante, promovida pelo sr. Heitor Plaisant, 2º thesoureiro do club e presidente da commissão de festas, da qual fazem tambem parte os srs. Alvaro de Miranda Ribeiro e J. R. Simões Coelho.

Esta festa que terá um cunho de requintada elegancia será offerecida á Escola Naval e ao Grajahú Tennis Club.

Para o dia 30, já está sendo annunciada uma noite de arte, cuja organização ficou a cargo do sr. Julio Mathias Cardador.

Na ultima sessão de directoria, realizada em 15 do corrente, foram aceitas as seguintes propostas de novos socios:

D. Norma D'Artayeett Dias, por Renato Vieira Lima; Alexandre Fues, por Frederico Plaisant; Newton Meirelles, por J. R. Simões Coelho; Antonio A. de Almeida, por Alvaro de Miranda Ribeiro; Benjamin Freitas, pelo commandante Heitor Plaisant; Roberto P. da Costa, por J. R. Simões Coelho; Benjamin da Rocha Maia, por Raul Pinto Martins; Affonso Medeiros Filho, pelo commandante Heitor Plaisant; Roberto Pereira de Costro, por J. R. Simões Coelho.

LIVRARIA ALVES

Livros collegiaes e academicos. — RUA DO OUVIDOR, 166.

Quaes os amazonenses inscriptos par ao Campeonato de Football do Brasil

Pela mala que veiu a bordo do "Duque de Caxias", a Federação Amazonense pediu á Confederação Brasileira de Desportos inscripção para os seguintes amadores:

Hugo de Freitas Guimarães, Rodolpho Gonçalves, Waldemar Barbosa Braga, Marcio Agassis de Oliveira, João Martins Socrates, Mesquita Baptista, Orlando Queiroz de Medeiros, Isidoro Oliveira Carvalho, Antonio Dias da Rocha, Leonardo Barbosa Lima, Marcolino Lopes da Silva, José Lisboa de Souza, Francisco Oliveira e Eduerdo Martins, os quaes defenderão, no campeonato brasileiro de football deste anno, as côre sdo Amazonas sportivo.

Botafogo F. C.

O JANTAR DANSANTE DO PROXIMO DOMINGO

Domingo proximo, dia 20 do corrente, serão abertos os ricos salões do Botafogo Football Club, para a realização de mais um luxuoso jantar dansante.

Espera-se que a festa costumeira de domingo, seja revestida de todo o brilho e distincção, pois a esforçada directoria do Botafogo F. C. não tem poupado os esforços no sentido de tornar a mesma cada vez mais bella e selecta.

Os associados do alvi-negro terão domingo uma verdadeira noite de alegria, já tendo sido contratada uma cuidadosa orchestra para abrilhantar os lindos salões do club.

Pede-nos da thesouraria do Botafogo F. C. que os ingressos para os seus associados sómente serão permittidos com a apresentação da carteira de identidade com o recibo deste mez, com o n. 10, podendo os socios se fazerem acompanhar de pessoas de suas familias, na forma dos Estatutos do club, em vigor, ou sejam, mães, esposas, irmãs solteiras e filhas solteiras.

Está marcado o inicio da festa para ás 9 horas e o termino da mesma, a uma hora da manhã, sendo o respectivo traje, commum.

Os socios que desejarem mesas para o jantar dansante, poderão com a necessaria antecedencia, pedil-as na gerencia do club, na forma do costume.

A direcção de athletismo do Botafogo Football Club solicita o comparecimento domingo proximo, ás 8 horas da manhã, na séde do club, dos athletas abaixo, afim de tratar de assumptos referentes á athletismo:

Alberto Paes, Antonio Sette, Anisio V. Assumpção, Arthur Serpa, Arthur Wood, David Balestero, Gastão Lobão, Gerlao Eugenio da Silva, José Lourenço da Silva, João de Deus Andrade, Jurandyr Amarante, Levy Magalhães Mello, Pedro Araujo Junior, Sylvio Figueiredo Pinto, Sebastião Paulo da Silva, Waldemar Cardoso, Arlindo Peçanha e Lourival Corrêa.

Vasco x Botafogo

AOS AMADORES DOS 1º E 2º QUADROS DE FOOTBALL DO BOTAFOGO F. C.

Realizando-se domingo o encontro official de football Vasco versus Botafogo, a Direcção de Football do Botafogo F. C. pede o prompto comparecimento, ás 11 horas em ponto, na séde do club, dos seguintes amadores escalados:

Affonso, Almir, Allemão, Alvaro, Alkindar, Burlamaqui, Benedicto, Bebeto, Celso, Edmundo, Franklin, Germano, Gallinho, Hamilton, Juju', Mario, Nilo, Octavio, Oswaldo, Póvoas, Pamplona, Paulo, Pessoa, Rogerio, Ribas, Raul, Teté, Vairão e Victor.

A festa mensal do America

O Departamento Social do America F. C. marcou para hoje, sabbado, dia 19, a festa dansante do mez corrente, exclusivamente para os socios e suas familias.

As dansas serão animadas pela American Jazz do maestro Rodrigues, das 10 horas ás 2, sendo exigido traje completo, escuro, dos cavalheiros.

O ingresso será feito mediante a apresentação do recibo n. 10 (outubro) e da respectiva carteira de identidade social, sendo vedada a entrada aos que não estiverem munidos desses documentos exigidos pelos Estatutos.

Afim de evitar aborrecimentos, chama-se a attenção dos srs. socios de que não é permittida a frequencia de crianças ás festas nocturnas.

Mais uma competição athletica dos aspirantes do Flamengo

Os aspirantes do Club Regatas do Flamengo, tomarão parte, domingo proximo, na segunda competição athletica promovida pelo rubro-negro e em a qual serão homenageados os athletas tri-campeões da cidade. O programma está assim organizado:

1) — **Ulysses Malagutti** — 2 horas — Corrida raza — Meninos, até 12 annos — 50 metros;

2) — **Aldo Rangel de Carvalho** — 2.05 horas — Corfrida raza — 80 metros — Infantis fortes;

3) — **João Clemente da silva** — 2.15 horas — Corrida com obstaculo — 80 metros — Infantis fracos;

4) — **Iberê Reis** — 2.25 horas — 100 metros — Juvenis;

5) — **Carlos Woebeken** — 2.30 horas — Lançamento de peso — Juvenis;

6) — **Walter de Biase** — 2.30 horas — Salto de vara — Juvenis;

7) — **Carlos Reis Junior** — 2.40 horas — Salto de altura — Infantis fracos;

8) — **Lauro Jamacarú** — 2.55 horas — 300 metros — Juvenis;

9) — **Vencedor do 4 x 100** — 3.05 horas — Relay-race — 270 metros —Turmas de quatro — Infantis até 12 annos;

10) — **Erico Falcão** — 3.20 horas — Salto de altura — Juvenis;

11) — **José da Silva Campos** — 3.30 horas — Lançamento do dardo — Juvenis;

12) — **Virgilio Daltro** — 3.40 horas — 540 metros razos — Juvenis;

13) — **Francisco Benedetti** — 3.50 horas — Salto á distancia — Infantis fortes;

14) — **Clavis Falcão** — 4.00 horas — Salto á distancia — Juvenis;

15) — **Vencedor do 4 x 400** — 4.30 horas — Relay-race — 405 metros — Turmas de quatro — Um infantil até 12 annos — Um infantil forte e dois juvenis.

Club de Regatas Vasco da Gama

INGRESSOS PARA O JOGO VASCO X BOTAFOGO F. C.

Para o jogo de football Vasco x Botafogo F. C., a realizar-se no dia 20 do corrente, já se acham á venda os camarotes de socios, camarotes na curva e cadeiras numeradas, nas seguintes casas:

Casa Campos, á rua Sete de Setembro n. 84 e Casa Sportsman, á rua dos Ourives n. 25.

Os preços são os seguintes:

Camarotes exclusivamente para socios	30$000
Idem, na curva para 4 pessoas	35$000
Cadeiras numeradas na curva	10$000

Federação Brasileira dos E. do Mar

NOTA OFFICIAL

De ordem do sr. presidente, são convocados os srs. directores da "F. B. E. B.", para a reunião que se realizará ás 17 horas, hoje, (sabbado), na séde dessa instituição escoteira — Pavilhão Mourisco — á praia de Botafogo. — **Sosthenes Barbosa** — secretario.

Os encontros de domingo dos varios campeonatos e torneios

FOOTBALL

Vasco x Botafogo — Segundos quadros, ás 13,30 e primeiros, ás 15,15 horas.

Juizes de commum accordo: Carlos Martins da Rocha e Victorino Rezende da Silva do Botafogo F. C. e C. R. Vasco da Gama, respectivamente.

Delegado: Rodolpho Vieira, do Andarahy A. C.

Bomsuccesso x Syrio Libanez — Segundos quadros ás 13,30 e primeiros, ás 15,15 horas.

Campo: do Bomsuccesso F. C., á Estrada do Norte, em Bomsuccesso.

Juizes sorteados: do Botafogo F. C.

Delegado — Juvenalino Cesar, do Fluminense F. C.

Bangu' x Brasil — Segundos quadros, ás 13,30 e primeiros, ás 15,15 horas.

Campo: do Bangu' A. C., á rua Ferrer, em Bangu'.

Juizes sorteados: do Fluminense F. C.

Delegado — Manoel Vieira, do Bomsuccesso F. C.

S. Christovão x Andarahy — Segundos quadros, ás 13,30 e primeiros, ás 15,15 horas.

Campo: do S. Christovão A. C., á rua Figueira de Mello.

Juizes sorteados: do Syrio Libanez A. C.

Delegado: sr. Paulo Vinelli de Moraes, do Botafogo F. C.

2ª DIVISAO

Carioca x Modesto — Segundos quadros ás 13,30 e primeiros, ás 15,15 horas.

Campo: do Carioca F. C., á Estrada D. Castorina.

Juizes sorteados: do Confiança A. C.

Delegado: sr. Sylzed José de Sant'Anna, do Olaria A. C.

Engenho de Dentro x Mackenzie — Segundos quadros, ás 13,30 e primeiros ás 15,15 horas.

Campo: do Engenho de Dentro, á rua do Engenho de Dentro.

Juizes sorteados: do Modesto F. Club.

Everest x Confiança — Segundos quadros, ás 13,30 e primeiros ás 15,15 horas.

Campo: do Olaria A. C., na estação de Olaria.

Juizes sorteados: do S. Paulo-Rio F. C.

Delegado: Benjamin Blume, do S. C. Mackenzie.

TENNIS

Syrio Libanez x S. Christovão — ás 9 horas da manhã, 1ª partida, da melhor de 3, da competição eliminatoria.

"Courts" — do C. R. Vasco da Gama, á rua Abilio.

Delegado — Primo Tavares da Motta, do America F. C.

Com a regata do São Christovão encerra-se, amanhã, a estação do remo

A grande regata de amanhã, encerrando a temporada

E' intensa a animação nas rodas sportivas e sociaes pela grande regata de amanhã, promovida pelo glorioso C. R. São Christovão, para encerramento da temporada regional do remo.

Esse certamen, realmente, promette um brilhante exito, pois, o preparo das équipes concurrentes é de molde a assegurar corridas magnificas com finaes electrisantes.

Em summa, tudo faz prever que a regata do São Christovão marcará mais um successo para o nobre sport nautico.

A regato obedecerá ao seguinte programma:

1º pareo — A's 13 horas — "Dr. José Maria Castello Branco" — 1.000 metros — Yoles-gigs a 2 remos — Juniors — Premios: medalhas de prata e de bronze.

2 — "Sereno" — C. R. Guanabara — Patrão, Edgard Guimarães do Valle; remadores: Cincinato Rory Gonçalves e Delfim Araujo. 7 — "Tuyuty" C. Internacional de Regatas — Patrão Americo Fernandes Garcia; remadores: José Garcia Carneiro e João Francisco de Castro. 8 — "Gladiador" — C. R. Vasco da Gama — Patrão, Mario Miranda da Cunha; remadores: Augusto Soares de Almeida e Sebastião Esteves Pinheiro. 5 — "Italo" — G. R. Gragoatá" — Patrão, Joaquim da Costa Moura; remadores: Everardo Luiz Alvares da Cruz e Guilherme Santos Abreu. 3 — "Nina" — C. R. Boqueirão do Passeio — Patrão, Milton Tavares Dias; remadores: Mario da Silva Ribeiro e Accacio Liberato Nunes. 4 — "Marapé" — C. R. Icarahy — Patrão, João Pedro Thomaz Pereira; remadores: Oswaldo Waddington e Walter Waddington. 9 — "Guarany" — C. de Natação e Regatas — Patrão, José Schinelli; remadores: Lourival Villarim e Adelino Baptista Lopes. 6 — "Piá" — C. R. do Flamengo — Patrão, Luiz da Matta Tranin; remadores: Oswaldo Lignini e Nelson Parente Ribeiro.

2º Pareo — A's 13.20 horas — "Doutor Flavio Vieira" — 1.000 metros — Skiffs — Seniors — Premios: medalhas de prata e bronze.

4 — Kacy — C. R. Guanabara — Remador: Mario Tomassini. 8 — Raul Campos — C. R. Vasco da Gama — Remador: Clandionor Provenzano. 6 — Schock — C. R. São Christovão — Remador: Antonio Seabra.

3º Pareo — A's 13.40 horas — "12 de Outubro de 1898" — 1.000 metros — Yoles-franches a 2 remos — Novissimos — Premios: medalhas de prata e de bronze.

9 — Poranga — C. R. Guanabara — Patrão: Edgard Guimarães do Valle; remadores: Paulo Coelho Netto e Orlando Pedrosa Hardmann. 8 — Ciumento — Club Internacional de Regatas — Patrão: Americo Fernandes Garcia; remadores: Waldemar Corrêa e Adolpho C. Guimarães Moreira da Silva. 3 — Ibis — Club de R. Vasco da Gama — Patrão: Feliciano Peixoto; remadores: Manoel Rebosa e Fernando de Araujo Silva. 5 — Doris — C. R. Boqueirão do Passeio — Patrão: Milton Tavares Dias; remadores: Jeronymo Pinto de Oliveira e Alfredo Semi Maxnuk. 4 — Mira — C. R. Botafogo — Patrão: Newton Pereira Reis; remadores: Henrique Cordeiro Cest e Emilio Gottschalk. 7 — Judex — Club de Natação e Regatas — Patrão: Carlos Costa; remadores: José M. de Carvalho e Oswaldo Gonçalves Cortez. 2 — Irany — C. R. do Flamengo — Patrão: Luiz da Matta Tranin; remadores: Homero Pedrosa e José Motta Floriano Vasconcellos. 6 — 12 de Outubro — C. R. São Christovão — Patrão: Riston Bittar; remadores: Cenobelino Ferreira Garcia e Ernani Bandeira de Lima.

4º Pareo — A's 14 horas — Prova Clasica "Pereira Passos" — 1.000 metros — Canôes a 1 remador — Juniors — Premios: medalhas de ouro e de bronze; challenge "Pereira Passos" ao club a que pertencer o vencedor.

6 — Léo — C. R. Guanabara — Remador: Kaare Astrup. 5 Nesso — Club Internacional de Regatas — Remador: Newton de Paiva. 7 — Lia — C. R. Vasco da Gama — Remador: Adamor Pinho Gonçalves. 3 — Diu — Club de Regatas Vasco da Gama — Remador: José Pichler. 9 — Franken — Grupo R. Gragoatá — Remador: Francisco Aurelio Alvares da Cruz. 8 — Dudu — C. R. Boqueirão do Passeio — Remador: Salomão Alli. 1 — Mafra — Club R. Icarahy — Remador: Nelson Magalhães de Souza. 2 — Gemma — C. R. Botafogo — Remador: Charles B. Templar. 10 — Flor — C. R. São Christovão — Remador: Antonio Bessa. 4 — Ipê — C. R. São Christovão — Remador: Eduardo Hatem.

5º Pareo — A's 14.20 horas — Dr. Renato Pacheco — 1.000 metros — Outtriggers a 2 remos — Seniors — Premios: Medalhas de prata e de bronze. 5 — Marcilio — C. R. Vasco da Gama — Patrão, Feliciano Peixoto; remadores: Antonio Rebello Junior e Joaquim da Silva Faria. 7 — Iri — G. Gragoatá — Patrão, Joaquim da Costa Moura. Remadores: Conrado Van Erven e Ernani Van Erven. 3 — Alhena — C. R. Botafogo — Patrão, Newton Pereira Reis. Remadores: Oscar Borgerth Teixeira e Marino Tolentino. 9 — Cary — C. R. Flamengo — Patrão, Luiz da Matta Tranin. Remadores: Ororio Antonio Pereira e Origenes Calmon Du Pin e Almeida.

6º pareo — A's 14.40 horas — Club de Regatas S. Christovão — 1.000 metros — (Honra) — Yoles-franches a 4 remos — Novissimos — Premios: Medalhas de ouro e de bronze. 9 — Jara — C. R. Guanabara — Patrão, Edgard Guimarães do Vale. Rems., Pompeu Barbosa Accioly, Joaquim Guilherme da Silveira, Mario Machado Bittencourt e Francisco Bevilacqua. 8 — Alberto — C. Internacional de Regatas — Patrão, Newton de Paiva. Rems., Gerez Martins, Armando Silva, Polidetes Azevedo Serejo e David Domingos da Silva. 2 — Alcyon — C. R. Vasco da Gama — Patrão, Mario Miranda da Cunha — Rems., Antonio da Costa Caramalho, Joaquim Reis, Antonio Ferreira Tavares e Aurelio Freitas. 4 — Dragomir — C. R. Boqueirão do Passeio — Patrão, Francisco Carlos Bricio. Rems., Carlos Figueiredo, Jorge Nurmberg, Simão Aziz Simão e Joaquim Rocha. 5 — Laura — C. R. Botafogo — Patrão, Newton Pereira Reis. — Rems., Adhemar Gadelha, Fabio Arruda Faria Souto, Alfredo Garcia Rosa e Miguel Barroso do Amaral. 6 — Alzira — C. de Natação e Regatas — Patrão, José Schinelli. — Rems., Alberto Gomes Pinho, Hermann Burrhiem, Mario Ponciano e Curt Negelschimidt, 7 — Irêrê — C. R. do Flamengo — Patrão, Luiz da Matta Tranin. — Rems., Franklin de Almeida Rodrigues, Louvercy Lima, Fouad J. Khair e Nelson do Prado Couto. 3 — Pegaso — C. R. S. Christovão — Patrão, José Maria Castello Branco. Rems., Riston Bittar, Alvaro Rocha, Fernando Mignon e Nelson de Oliveira Leite.

7º pareo — A's 15 horas — Prova classica "Julio Furtado" — 2.000 metros — Doubles-sculls, sem patrão, — Juniors — Premios: challange "Julio Furtado" ao club vencedor e medalhas de ouro e bronze.

8 — Tupá — C. R. Guanabara — Remadores: Luiz Felippe Saldanha da Gama e Paulo Eugenio Figueira de Mello. 2 — Infante — C. R. Vasco da Gama — Remadores: Rafael Simões Loureiro e Americo Torres. 6 — Savoia — C. R. Gragoatá — Remadores: Mathias Schmidt e Quirino Campofiorito. 4 — Tico-Tico — C. R. Boqueirão do Passeio — Remadores: Satyro Ribeiro e Carlos Gonçalves Bastos. 10 — Pollux II — C. R. Botafogo — Remadores. Max Repsold e Octavio Borgerth Teixeira.

8º pareo — A's 15.30 horas — União das sociedades do Remo da Lagoa Rodrigo de Freitas — Yoles-franches a 4 remos — Seniors — Premios: medalhas de prata.

8 — Lagoense — C. R. Lagoense— Patrão, Florencio Lima; remadores: Antonio Carlos, Luciano de Souza Felisdei Nogaroli e Alberto Souza. 4 — Lage — C. R. Lage — Patrão, Abelardo Nolasco; remadores: Francisco de Carvalho, Joaquim da Silva, Joaquim Romão e João Lopes Coelho.

9º pareo — A's 15.50 horas — Prova classica "Commandante Midosi" — 2.000 metros — Outriggers a 4 remos — Seniors — Premios: challange "Midosi" ao club vencedor e medalhas de ouro e de bronze. 8 — "Lusiadas — C. R. Vasco da Gama — Patrão, Mario Miranda da Cunha; remadores: Vasco de Carvalho. Claudionor Provenzano, Antonio Rebello Junior e Joaquim da Silva Faria. 6 — Bandeirante — C. R. Bqueirão do Passeio — Patrão, Francisco Carlos Bricio; remadores: Sven Urban. Arthur Repsold, Tito Malta e Carlos Roberto Schneeweiss.

10.º pareo — A's 16.20 horas — "Dr. Antonio Prado Junior" — 1.000 metros — Yoles-gigs a 4 remos — Juniors — Premios: Medalhas de prata e de bronze.

8 — Riedlinger — C. R. Guanabara — Patrão: Edgard Guimarães do Valle. Remadores: Oscar da Silva Guimarães, Alberto Ribeiro de Oliveira Motta Filho, Geraldo Lobato e Cicero Vidal Dias. — 2 — Ruth — C. R. Vasco da Gama — Patrão: Mario Miranda da Cunha. Remadores: Annibal Alves Pinto, José Pichler, José Rodrigues Mó e Domingos Ferreira de Faria. 9 — Hilda — G. R. Gragoatá — Patrão: Joaquim da Costa Moura. Rems.: Guilherme Santos Abreu, Everaldo Luiz Alvares da Cruz, Jayme de Saldanha da Gama Frota e Francisco Aurelio Alvares da Cunha. 5 — Helena — C. R. Boqueirão do Passeio — Patrão: Gastão Ladeira. Remadores: Oswaldo von Sydow, Hugo Seikel, Affonso Segreto Sobrinho e Accacio Liberato Nunes. 4 — Marengo — C. R. Icarahy — Patrão: João Pedro Thomaz Pereira. Rems.: Octavio Carlos Aurheimer, Hugo Mariz de Figueiredo, Oswaldo Waddington e Walter Waddington. 7 — Sirius — C. R. Botafogo — Patrão: Newton Pereira Reis. Rems.: Benedicto de Barros, Carlos Alberto da Rocha Faria, Gabiel Queiroz Vieira e Alberto Cruz Santos Filho. 3 — Baré — C. R. do Flamengo — Patrão: Luiz da Matta Tranin. Rems.: Oswaldo Lignini, Nelson Parente Ribeiro, Ignacio Fragoso de Britto Cunha e Alfredo Barros.

11.º pareo — A's 16.40 horas — "Dr. Washington Luis Pereira de Souza" — Honra — 1.000 metros — Yoles-franches a 8 remos — Novissimos — Premios: Medalhas de ouro e de bronze.

9 — Stella Solitaria — C. R. Guanabara — Patrão: Irineu Ramos Gomes. Rems.: Leonidas Telles Ribeiro, Moacyr Mallemont Rebello, Jefferson Maurity de Souza, Clodomiro Ferreira Marques, Edison Maurity de Souza, Luiz Cruz Teixeira Soares, Clovis Modesto da Rocha Cardoso e Antonio Rodrigues Coutinho. 2 — Pereira Passos — C. R. Vasco da Gama — Patrão: Luiz Felippe Almendra. Rems.: Antonio da Costa Lima, Jorge Abdo Mery, Alcino Felippe da Costa, Humberto Ferreira dos Santos, Mario Mutto, Octacilio de Souza, Darlindo Puga Pereira e Bernardino Rebello. 3 — Itatupan — G. R. Gragoatá — Patrão: Conrado Van Erven. Rems.: Nilo Araujo, José Augusto Loureiro, ques, Luiz Carlos Souza Carvalho, Fernando Diharci Carvalho. Alédio José Esio Tinoco Marques, Elbe Tinoco Mar-Oberlaender e Mario Lopes Camarilha. 5 — Victoria Regia — C. R. Boqueirão do Passeio — Patrão: Antonio Gonçalves Carneiro Junior. Rems.: João Gonçalves, Nicolau Naef, Otto Stegmaier, Walter Lima Torres, Wadhy Jorge Joé, Oswaldo Villarinho, Alfredo Maggioli dos Reis Maia e Alcindo Sabbado.

4 — "Mouro — C. R. Icarahy — Patrão, Carlos Aurheimer; remadores: Evaristo Alfenas Leal, Eurypedes Chaves Mello, Pedro de Freitas Lomelino, Aguinaldo Regulo Valdetaro, Mario Morone Carena, Ivo Ruch, Ricardo Mally Fraccho e Orlando Mendonça Moreira. 8 — "Brocyon" — C. R. Botafogo — Patrão, Oscar Borgerth Teixeira; remadores: Thomas Abad, Nelson Calaza Lins, Oswaldo Rego Macedo, Raul do Rego Macedo, Sylvio Pellico Belchior Amarante, Luiz Villas Bôas Arruda, Oscilio M. Moura Maia e Tasso Pinto Moreira. 7 — "Itapagé" — C. de Natação e Regatas — Patrão, José Santos Moutinho; remadores: Augusto Pinto Corrêa, Armando da Silva Meirelles, José Belmiro Dias, Nelson Duprat, Manoel de Almeida e Silva, Tito Nunes de Miranda, Manoel Oliveira Ribeiro e Jeronymo Lalim. 10 — "Aymoré" — C. R. do Flamengo — Patrão, Origenes Calmon du Pin e Almeida; remadores: Alfredo d'Avila Lima, Felisberto dos Santos Brant, Manoel Vaz Junior, Raul Lopes Loureiro, Oliverio Costa Popovitch, Arthur Costa Popovitch, Roberto de Barros Filho e Alvaro Fróes de Souza.

12.º pareo — A's 17 horas — 2.000 metros — Dr. Adhemar de Mello — Double-skiffs — Seniors — Premios: Medalhas de prata e de bronze. — 6 "Mimi" — C. R. Boqueirão do Passeio — Rems. Francisco Gomes Marinho e Carlos Roberto Schneeweiss. 8 — "Skat" — C. R. Botafogo — Rems. Marino Tolentino e Oscar Borgerth Teixeira. 4 — "Ubiratan" — C. R. do Flamengo — Rems. Osorio Antonio Pereira e Origenes Calmon du Pin e Almeida.

DR. BRANDINO CORREA

Molestias do apparelho Genito-Urinario, no homem e na mulher. OPERAÇÕES. Utero, ovarios, prostata, rins, bexiga, etc. Cura rapida por processos modernos sem dôr da

GONORRHE'A

e suas complicações: Prostatites, orchites, cystites, estreitamentos etc. Diathermia. Darsonvalização Rua Republica do Peru', 23, sob. das 7 ás 9 e das 14 ás 19 hs. Domingo e Feriados, das 7 ás 10 hs Central 2654.

Barbens e Miguez bater-se-ão quinta-feira proxima

VAE SAIR FAISCAS

Quinta-feira proxima teremos mais um promettedor espectaculo pugilistico em nossa capital. Um magnifico programma, composto de quatro excellentes lutas, foi organizado pelo empresario J. Corrêa, que tão boas reuniões tem promovido.

A reunião de quinta-feira, que tanto interesse vem despertando, será effectuada no campo da rua do Riachuelo, devendo ser iniciada ás 8 e 30, impreterivelmente.

O programma será iniciado com uma interesante luta, entre dois bons amadores.

A seguir, subirão ao tablado dois bons pelejadores, um delles, entretanto, desconhecido ainda para os nossos afficionados que não tiveram o prazer de vel-o nos exercicios publicos que realizou, agradando sobejamente pelo seu estylo elegante e efficiente. Trata-se do peso penna uruguayo Pietro Pasqualle, discipulo de Andrés Miguez e com este desembarcado daquelle paiz amigo. Pietro Pasqualle enfrentará o campeão nacional da mesma categoria, Armandinho, figura bastante conhecida e querida em nossos circulos sportivos.

Como primeira luta de fundo da noite, reapparecerão os profissionaes Joe Assobrab, campeão nacional dos pesos leves, e Jack Tigre, que desafiou aquelle para um match com bolsa inteiramente ao vencedor. Essa luta será uma das melhores do espectaculo de sabbado vindouro.

Finalmente, pisarão o ring para uma emocionante revanche, os consagrados pelejadores Ramon Barbens, hespanhol, vencedor de Manoel Pires por foul, e Andrés Miguez, o peso penna uruguayo que venceu cinco das seis lutas que disputou entre nós. Ha cerca de cinco mezes, em Montevidéo, ambos realizaram uma sensacional partida que terminou com a victoria do boxeador iberico. Agora encontrando-se estes adversarios temiveis em nossa cidade, contratados pela empresa J. Corrêa, resolveu a mesma organizar o match revide, que será offerecido ao nosso publico na noite de quinta-feira proxima.

E' um encontro que deve ser renhidamente disputado. Os dois pugilistas já se vêm preparando ha cerca de um mez, para esse grande combate, cada qual com mais desejo de vencer. Barbens e Miguez são dois boxeadores magnificos, dois homens aguerridos, impetuosos, de rara combatividade. Miguez e Barbens batem com rapidez e segurança, são duas "machinas de dar socco".

E' facil, pois, calcular o quanto será empolgante a prova final de quinta-feira.

JOE ASSOBRAB E JACK TIGRE SE BATERÃO COM BOLSA AO VENCEDOR

A semi-final de quinta-feira proxima será disputada por Joe Assobrab, campeão brasileiro dos leves, e Jack Tigre, um pugilista que está em franco progresso. Rivaes antigos, ha muito elles desejavam decidir de modo definitivo, qual o superior.

Sabbado, emfim, vão ter essa opportunidade, ao mesmo tempo que permittirão ao publico presenciar uma luta emocionante. Para julgar-se do quanto será disputado o combate entre Assobrab e Jack Tigre, basta dizer que elles, pelejarão com bolsa ao vencedor. Como se vê, para elles, triumpharem não é apenas uma questão de ordem moral, mas tambem de interesse financeiro. Quem perder, nada receberá.

CONTRA AS MANOBRAS DE BAIXA POLITICAGEM

UM PROTESTO DOS ADVOGADOS SERGIPANOS CONTRA UMA MEDIDA DO SR. MANOEL DANTAS

ARACAJU', 18 (A. B.) — Advogados do fôro sergipano telegrapharam ao Instituto dos Advogados do Rio de Janeiro, denunciando a existencia do projecto que supprime a comarca de S. Simão, neste Estado, uma das mais antigas da nossa divisão judiciaria.

O despacho esclarece que essa iniciativa, tomada por amigos do situacionismo, visa sómente impedir a acção do juiz daquella comarca, que concedeu uma ordem de "habeas-corpus" impetrada em favor de pessoa illegalmente presa, accentuando que a medida em apreço "é attentatoria á independencia da magistratura e fere os direitos do cidadão", não havendo mais garantias nem liberdades.

UMA REFORMA QUE SE IMPÕE

São passados quasi seis annos que foi fundada a Associação Metropolitana de Esportes Athleticos. A sua existencia já está consolidada com o muito que tem feito.

Afóra a politica reinante nestes ultimos tempos e a necessaria reforma que exigem os seus estatutos, póde-se affirmar, sem receio de erro, que ella vem correspondendo aos fins a que se destina.

Na sua trajectoria desse lustro e meio de existencia, a grande agremiação teve a empanar o brilho dos seus dias a direcção politica do sr. Mario Newton e a confusa do actual presidente.

Com relação áquelle, os seus golpes, as suas diabrites levaram até a pensar-se num golpe violento como fosse a scisão.

Tal, porém, não se verificou. Em tempo, espiritos ponderados, verificaram o nenhum valor do politico e deixaram-no amadurecer e cair, como a jaca, quando madura.

O homem esborrachou-se e, longe dos destinos da entidade que anarchizou, contenta-se agora em dormir com o titulo de paredro.

Agora, que se procura harmonizar o meio esportivo, nada mais justo, nada mais digno do que se reformar a carta magna da Amea.

A experiencia tem servido para prova de que as leis da Amea, com os seus tribunaes, não passam de um methodo confuso.

Os acontecimentos destes ultimos tempos, estão exigindo a volta dos Conselhos Divisionaes.

A Commissão Executiva, que, hoje, resolve os casos emanados do director technico, será substituida por aquelle Conselho, tendo os actos deste, recurso para o Conselho de Julgamentos.

Dos julgados deste tribunal, haverá recurso para o tribunal maximo, que no caso será o Conselho de Fundadores.

A legislação será reformada, introduzidos dispositivos que se enquadrem com o meio.

Não é possivel a Amea viver no embrulho em que passa a existencia.

Torna-se necessario, que os clubs tenham o seu advogado, o defensor dos seus destinos.

Não é possivel, não é justo, não se deve consentir, que a defesa dos clubs esteja entregue ao "saber" de um Pedroso, á "habilidade" de um Novaes, ou ao mutismo de um Commendador.

Os clubs necessitam de defensores capazes. Os amadores têm o direito de defesa ampla e esta só se fará quando se organizarem os Conselhos Divisionaes.

Façam a selecção, exijam homens capazes e verifiquem o resultado.

A Commissão Executiva é uma blague e etc., etc., etc., um mitho.

WALDEMAR MACHADO

ESTE "CHORO" É DOS BONS!...

Os italianos que por aqui andaram, por negligencia das nossas autoridades esportivas, a aborrecer, com a sua "technica" (?) do tempo que Noé e Mathuzalem disputaram, na Palestina, o campeonato local, para depois ir enfrentar o vencedor da pugna Torino x Bologna, afim de ficar decidido qual o "campeão do mundo", acabam de chegar á terra natal e lá, disseram cobras e lagartos do football sul-americano, conforme publicou uma gazeta da terra dos fascistas, com telegramma abaixo.

Não o commentaremos; não vale a pena.

Deixaremos ao leitor o prazer de, quando acabar de ler, virar-se para o amigo que está ao lado e dizer: que bons...

Eis a preciosidade.

A CHEGADA, A ROMA, DOS JOGADORES ITALIANOS DE VOLTA DA SUL AMERICA

GENOVA, 27 — Hoje, ás 14.45, entrou neste porto o transatlantico "Duilio", que trazia a bordo os jogadores do Torino e do Bologna, de volta da não muito afortunada excursão que se prolongou por cinco semanas pelas principaes cidades da Argentina, do Uruguay e do Brasil. Mal o paquete atracou á ponte "Dei Mille" e foram arriadas as escadas, que uma turba de parentes e sportmen subiu a bordo para saudar e abraçar os valentes jogadores que voltavam á Italia depois de terem sustentado severos encontros com as mais notaveis esquadras sul-americanas. Estavam presentes os dirigentes das principaes organizações esportivas, entre ellas as do Torino e do Genova, bem como o cavalleiro Guido Baccani, treinador do Roma. Os dirigentes dos dois citados clubs affastaram-se dos presentes e solicitaram informações. Baloncieri, capitão do Torino, repetiu tudo quanto já é notorio e disse que a causa principal dos insuccessos da esquadra residiu no particular modo da má arbitragem dos jogos. Na America do Sul, em geral, não é permittida a "charge". A minima infracção em tal sentido provoca clamorosos protestos por parte do publico e a energica intervenção do arbitro, que pune sem piedade. Não se permitte "chargear" regularmente, mas com os pés, póde ser feito tudo o que quizer, até quebrar as pernas do adversario. O espirito daquellas populações, não só quanto a dirigentes, como quanto aos jogadores, é, pois, altamente anti-esportivo. As esquadras locaes devem vencer, custe o que custar. O treinador do Bologna, dr. Fellner, apressou-se em confirmar as declarações do capitão do Torino. Só accrescentou que os nossos athletas eram já recommendados á sua chegada á America do Sul pelas 23 partidas do campeonato disputado na Italia. Para disputar os encontros no Brasil com alguma probabilidade de successo é preciso occupar seu posto dez dias antes do encontro marcado. Para tranquillizar todos os clubs que temiam de ver chegar um grande numero de invalidos, diremos que só Schiavo está impedido ainda por um mez; Baldi, Pitto, Libonatti, Baloncieri, estão quasi restabelecidos e, emfim, Superoni deverá soffrer uma ligeira operação na clavicula".

"O MALHO"

"O Malho" desta semana, com suas magnificas collaborações e as secções do costume, mais uma vez reaffirma os seus fóros de semanario bem informado. A reportagem photographica, abundante, mostra: Assumptos internacionaes, A festa da Penha, Em Portugal, Na Bahia, Mostras de arte, Athletismo, No stadium do Vasco da Gama, Exposição de Horticultura, Enlaces, No Estado do Rio e Impressões de Saquarema.

OS SUMMARIOS DE HOJE

Nas varas criminaes, serão summariados, hoje, os seguintes accusados:

Na Primeira: Arthur da Luz Abreu, Carlos dos Santos, Americo Goulart, Samuel Lage, José Henrique da Silveira, Durval dos Santos, H. Guarnaguthe, Julio de Figueiredo Magalhães, Avelino Alves de Carvalho, Heinisk Heinick, Alfredo Moreira do Carmo Machado, Francisco Anselmo das Chagas, Pedro Mandovani e Manoel da Costa Lima; na Segunda: Carmo Gonçalves dos Santos e José Pereira da Silva; na Terceira: Aurino Antunes Gesteira, Melchiades Vieira, Renato Eugenio de Albuquerque Mello, Rosemiro da Silva Nunes, José Arimathéa, Estevão Gaudencio, Adolpho Rosa, Oswaldo Soares de Freitas, Manoel Fernandes Faria e Simão Gonçalves; na Quinta: Althair Fernandes de Oliveira e Alberto Leite Imbuzeiro, e na Setima: José Luiz Rodrigues e João Castilho Barbosa

ALGODÃO

O mercado de algodão funccionou hontem estavel com o movimento de negocios de pequena monta, e com os preços inalterados, fechando o mercado sem modificação de interesse. O mercado a termo não funccionou.

Entraram 101 fardos, sendo do Maranhão 54; do Ceará 47; sairam 209, ficando em deposito 4.394 ditos.

(Preços por 10 kilos)

Fibra longa — Typo Seridó:	
Typo 3	42$000
Typo 5	40$000
Fibra media — Sertões:	
Typo 3	37$000
Typo 5	33$000
Fibra media — Ceará:	
Typo 3	35$000
Typo 5	32$000
Fibra curta — Mattas:	
Typo 3	34$000
Typo 5	31$000
Fibra curta — Paulista:	
Typo 3	34$000

ASSUCAR

O mercado de assucar funccionou hontem, frouxo, com o movimento de negocios sem interesse ficando os preços inalterados.

O mercado fechou na expectativa de baixa, não tendo funccionado o mercado a termo.

Entraram 17.333 saccos, sendo de Pernambuco 2.500; 13.000 de Maceió; de Campos 1.833; sairam 7.668; ficando em deposito 158.203 ditos.

Cotações:

Branco, crystal	28$000	33$000
Mascavo	38$000	30$000
Mascavinho	28$000	30$000

No campo da rua do Riachuelo realiza-se, hoje, uma esplendida reunião de box

OPTIMOS OS PUGILISTAS QUE NELLA TOMAM PARTE

Hoje, não será mais realizada a sensacional revanche entre o peso penna hespanhol Ramon Barbens e Andrés Miguez. O scientifico boxador uruguayo, allegando ter-se machucado em uma das mãos, conforme attestado medico que apresentou ao emprezario J. Corrêa, solicitou postergação da luta que mais interesse vem despertando em nossos circulos pugilisticos. Ante-hontem, Miguez, quando se preparava para a importante contenda pugilistica, feriu-se de ma-

Andrés Miguez

neira a não poder cumprir o contrato de seu match com Ramon Barbens.

Deante dessa allegação do consagrado ex-campeão sul-americano, a empreza J. Corrêa resolveu transferir a annunciada revanche para quinta-feira proxima, dia 24 do corrente, com o mesmo programma annunciado.

Entretanto, para que os afficionados não percam um sabbado sem assistir á costumeira reunião semanal, que a mesma empreza se comprometteu effectuar, será hoje realizada uma interessante competição entre os melhores amadores que possuimos, com demonstrações technicas de varios profissionaes, como Tavares Crespo, José Gonzalez, Antonio Grimaldi, Joa Assobrad, Ramon Barbens, Armandinho e muitos outros.

Esse espectaculo será realizado no campo da rua do Riachuelo, e será iniciado, impreterivelmente, ás 20.30 horas.

Possivelmente, a luta final da reunião estará a cargo de dois valentes e aggressivos pelejadores, que ha muito se vêm desafiando para um match decisivo. Trata-se dos amadores Fernando R. Marques, o applaudido marujo nacional, e Pinto Gomes, o sympathico meio medio luzitano, conhecido pelo appellido de "Alicate".

A competição será muito interessante e certamente levará ao "stadio" Riachuelo um consideravel numero de affeccionados, mesmo se contando em que os cariocas já se vão acostumando aos espectaculos semanaes.

Para esta competição a empreza J. Corrêa resolveu estabelecer uma tabella de preços bastante reduzidos, cobrando as cadeiras indistinctamente a 5$000 e as geraes a 2$000.

Quinta-feira proxima, dia 24 do corrente, então, os cariocas assistirão a importante revanche entre Ramon Barbens e Andrés Miguez.

NO TRIBUNAL DO JURY

OS JURADOS QUE VÃO FUNCCIONAR ESTE MEZ — PORQUE FOI ADIADO O JULGAMENTO DE UM HOMICIDA

A sessão de hontem, no Tribunal do Jury, foi aberta ás 12 horas, presente o numero legal dos jurados. Antes do inicio do julgamento, foi procedido o sorteio dos jurados que deverão servir no mez de novembro, reunindo esses nos seguintes nomes:

Ary Pinheiro de Oliveira Lima, Armando de Oliveira, Octavio Pacheco, Francisco Lugiero, Carlos Baptista de Castro Junior, Angelo de Oliveira Bevilacqua, Aristides Faria Corrêa, Mario de Almeida, Roberto Moreira da Costa Lima, Antonio Carneiro Leão, Adolpho Geliotte, José Augusto Tavares de Lyra, Ernesto da Costa Alecrim, Benjamin da Cunha Junior, Luiz Guimarães Junior, Antonio da Rocha Miranda, Laureano Lago, Antonio Dyonisio de Castro Cerqueira, Adolpho Cardoso de Alencastro Guimarães, Alberto Goulart Wicherer, José Dias Pereira, Aprigio do Rego Lopes, Mario de Souza Carvalho, Alcides Lins, João Ferreira Soares, Antonio Gervasio Alves Saraiva e Mario da Veiga Cabral.

A seguir, foi apregoado o réo Hermogenes da Silva, para julgamento, accusado de homicidio. Como não se achasse presente o seu advogado, sr. Pena e Costa, o réo não poude ser julgado.

O juiz advertiu que era a segunda vez que o réo se apresentava sem seu advogado, mas que, caso, terceira vez, seu patrono faltasse, lhe daria outro advogado.

MUCOSAN

Contra a gonorrhéa

Effeito rapido e seguro

A venda na DROGARIA GRANADO, Rua 1.º de Março, 14 e nas principaes pharmacias e drogarias

Encerram-se hoje as inscripções para a corrida do dia 27 no Hippodromo Brasileiro

No Hippodromo do Itamaraty

PARA A CORRIDA DE AMANHÃ
Montarias provaveis e cotações

Para a reunião de amanhã, no Derby Club, estão, mais ou menos, assentadas as montarias que damos abaixo, juntamente com as cotações que vigoraram hontem, no mercado turfista.

1ª carreira — Premio "Derby Nacional" — 1.500 metros — 4:000$ e 800$000.

		Ks.	Cots.
(1	Rico Dote, Ignacio	53	60
1 (1''	Joiba, D. Suarez	51	50
(2	Urgente, A. Jeijó	53	60
(3	Gravatá, Celestino	53	20
2			
(4	Neptuno, J. Salfate ..	53	30
(5	Genio, Braulio	53	60
3			
(6	Ursel, Carmelo	51	30
(7	Cupissura, Popovits ..	51	40
4			
(8	Felicidade, Reduzino ..	51	60

2ª carreira — Premio "Itamaraty" — 1.500 metros — 4:000$ e 800$000.

		Ks.	Cots.
(1	Bonina, D. Suarez	52	25
1			
(2	Eclet, Celestino	53	35
(3	Preciosa, Reduzino	53	40
2			
(4	Negrinha, Ignacio	50	35
(5	Estimo, X.	50	40
3			
(6	Vallombrosa, Lydio	50	60
(7	Manita, A. Feijó	50	40
4			
(8	Macon, A. Rosa	51	35

3ª carreira — Premio "Dois de Agosto" — 1.600 metros — 4:000$ e 800$000.

		Ks.	Cots.
1—1	D. Soares, D. Suarez ..	53	15
2—2	Velador, D. correr	53	30
3—3	Economo, Carmelo	53	27
4—4	Corsican, D. correr	49	30
(5	Rerevendo, A. Feijó ...	53	60
5			
(6	Patuscada, Avelino	47	60

4ª carreira — Premio "Nacional" — 1.600 metros — 4:000$ e 800$000.

		Ks.	Cots.
1—1	Tieté, Reduzino	54	30
2—2	Falo, Lydio	47	40
3—3	Reducto, A. Feijó	53	30
4—4	Intrepido, Braulio	50	40
(5	Geranio, A. Rosa	49	22
5			
(6	Alpina, Ignacio	48	40

5ª carreira — Grande Premio "Taça dos Productos" — 1.600 metros — 20:000$, 4:000$, 2:000$, e 5:000$000 ao criador do vencedor.

		Ks.	Cots.
1—1	Uatepu', D. correr	54	40
2—2	Xareo, Carmelo	54	40
3—3	Taquara, K. Popovits ..	52	100
(4	Ufano, Salfate	54	12
4			
(5	Ultramar, Ireno	54	40

6ª carreira — Premio "Progresso" — 1.750 metros — 4:000$ e 800$000.

		Ks.	Cots.
(1	Valete, J. Salfate, ...	53	35
1			
(2	Tucano, R. Cruz	53	60
(3	Itaberá, A. Feijó	50	30
2			
(4	Franco, Ignacio	49	50
(5	Dynamite, Reduzino	49	25
3			
(6	La Baronne, Nicacio ...	54	50
(7	Consul, Celestino	51	35
4 (8	Itaquéra, A. Rosa	51	80
(9	Fragata, F. Gomes	52	40

7ª carreira — Premio "Dr. Frontin" — 1.800 metros — 5:000$ e 1:000$000.

		Ks.	Cots.
1—1	Enervante, D. Suarez ..	53	35
2—2	Adriatico, A. Feijo	52	25
3—3	Póde Ser, Carmelo	54	30
4—4	Cacolet, K. Popovits ..	50	40
(5	Congo, Reduzino	50	40
5			
(6	Gefahrlich, O, Coutinho	48	60

8ª carreira — Grande Premio "Condessa de Frontin" — 3.300 metros — 30:000$, 6:000$ e 1:500$000.

		Ks.	Cots.
1—1	Guarite, A. Molina	60	18
2—2	Frivolo, Reduzino	50	70
(3	Tuyuty, A. Feijó	52	30
3			
(4	Tenaz, A. Rosa	43	50
(5	Queixume ,J. Salfate ..	55	40
4			
(6	Culinan, Carmelo	51	50

9ª carreira — Premio "Excelsior" — 1.750 metros — 4:000$ e 800$000.

		Ks.	Cots.
1—1	Ivon, Reduzino	53	25
2—2	Balila, A. Feijó	53	50
3—3	Cadum, Ignacio	52	40
4—4	Warlock, D, correr	48	35
(5	Adios Amigo, X.	54	50
5			
(6	Lande Fleurie, F. Gomez	54	18

O torneio interno de water-polo do C. R. Flamengo

A direcção de natação deste club communica que fará realizar um torneio interno de water-polo, afim de preparar os futuros teams, que tomarão parte no proximo campeonato da cidade.

As inscripções poderão ser feitas na garage ou na Joalheria Thesouro do Castello, á rua Uruguayana, 9, com o sr. Aguiar.

Os jogos serão realizados pela parte da manhã, em frente á garage.

O prazo para as inscripções terminará no dia 30 do corrente, impreterivelmente. O torneio será iniciado no dia 3 de novembro, e a cada componente do team vencedor, será offerecida uma medalha de prata, a ser entregue na proxima festa commemorativa do anniversario do club.

A direcção de natação receberá inscripção de todos os associados do club, quer tenham ou não inscripção na Federação.

Os interessados poderão obter qualquer informação, na garage, diariamente, das 6 ás 8 horas.

Alistamento eleitoral

A Alliança Liberal mantém, em differentes pontos da cidade, postos de alistamento eleitoral. Até agora já estão installados os seguintes:

RUA DA CARIOCA, n.º 6, 2.º ANDAR — servido por elevador; AVENIDA CENTRAL, 173, 7.º ANDAR — servido por elevador; RUA DA RELAÇÃO, N.º 37, 1.º ANDAR; RUA CHILE, N.º 17, e PRAÇA TIRADENTES, 50.

Procurando facilitar a obtenção do attestado de vaccina necessario ao alistamento eleitoral, foram organizados postos de vaccinação, á Avenida Central, numero 173, 7.º andar — servido por elevador, e á rua do Rosario, 168, 2.º andar, redacção da "Folha Academica".

La Baronne mudou de dono

A egua La Baronne, por Light Hearted e La Marqueza, que ainda no domingo defendeu, na pista do Hippodromo Brasileiro, as côres da jaqueta do sr. Augusto A. Sobrinho, foi adquirida pelo sr. José Moreira de Souza.

La Baronne passou, hontem, das cocheiras do sr. Gabino Rodrigues, a cujos cuidados se encontrava, para as de José Carvalho, mais conhecido pelo nome de Caixeirinho.

Warlock vem rejeitando a ração

A' hora do exercicio de saude, vimos na sua faina diaria o treinador Euclydes Ribeiro, a quem perguntamos após os cumprimentos:

— Como vão os animaes?

— Todos bem. Warlock é que não me está agradando muito.

— Porque?

— Vem ha dias comendo menos e, como sabe, cavallo feito, quando come pouco é doença. Um potranco pode ser um dente molle ou outra coisa sem importancia, mas cavallo velho tem de ser doença...

O cavallo Warlock está inscripto no premio Excelsior e ao que deprehendemos desta palestra, é certo que Warlock não correrá.

JOCKEY-CLUB

A INSCRIPÇÃO DE HOJE

Na secretaria do Jockey-Club será encerrada hoje, ás 17 e 1|2 horas, a inscripção para a corrida do dia 27 deste mez, terminando na mesma occasião o prazo para a confirmação no premio classico "Major Suckow", que fará parte do programma daquella reunião.

O respectivo projecto, hontem publicado, necessita das seguintes rectificações:

a) — a egua Code, com 50 kilos, figura no premio "Rafles" e não no premio "Queixume", como, por equivoco, consta daquella publicação;

b) — no premio "Queixume" escapou o nome de Tuyuty, com 51 kilos e no premio "Consul" o de Electrico com 56 kilos.

Gaie et Bonne está machucada

A egua Gaie et Bonne, aos cuidados do treinador Trajano de Carvalho, é bem possivel que não attenda ás inscripções de hoje.

A egua Gaie et Bonne encontra-se machucada.

Vão hoje ao Derby

O treinador Americo de Azevedo levará hoje a se exercitar, no Derby Club, os seguintes dos seus pensionistas: Culinan, Cacolet, Ursel e Xaréo.

Valentão adquirido pelo stud Seabra

O potro Valentão, da turma de 1930, por Smocking e Medora, irmão proprio do cavallo Tenaz, foi adquirido pelo stud Seabra.

Valentão é um dos productos paranaenses, depositarios das maiores esperanças.

Volador sentiu-se

O cavallo Volador, concurrente do "Premio 2 de Agosto", sentiu-se, hontem, pela manhã.

O representante do stud, José Carlos de Figueiredo, terá de certo o seu forfait hoje apresentado.

Estiveram no Derby

O treinador Oscar Leal levou hontem, á pista do Derby Club, os animaes Cupissura e Taquara, esta montada por Popovitz e aquella por J. Salustiano.

As duas representantes do stud Lundgren trabalharam devagar.

UM FUTURO REPRODUCTOR

Ramuntcho, 6 annos, por The Panther e Ronguisa adquirido para ser um dos pastores do Haras Vista Alegre

EVARISTO DE MORAES convida os seus amigos do 1º districto, sympathicos á causa da Alliança Liberal e ao Partido Democratico Nacional, a comparecerem, para os fins do alistamento eleitoral, com urgencia, ao escriptorio da RUA DA RELAÇÃO N. 37-Sobrado. Das 11 ás 17 horas

O PUGILISMO EM SÃO PAULO

O ESPECTACULO DE HOJE

Mais uma competição pugilistica será realizada, na Paulicéa, com o concurso de varios cariocas, sendo que, desta vez, somos da opinião que todos vencerão, apesar de serem seus adversarios respeitaveis.

Nada menos de quatro lutas constam entre pugilistas paulistas e cariocas. Bianchi, Loffredo, Cesar e Manini enfrentarão, respectivamente, Balthazar Cardoso, Mario Francisco, Virgolino e Waldemar Januario. Os primeiros dois cariocas farão nesse dia sua estréa em São Paulo. Ambos são profissionaes de cartel. Mario Francisco, em principios do corrente anno, venceu, por pontos, Tavares Crespo e depois resistiu, valentemente, a Assobrab, sendo vencido por pontos.

E' como se vê, um perigoso adversario para Loffredo. Balthazar Cardoso tambem foi como muitas possibilidades de bater Bianchi. O pugilista carioca tem estado ultimamente em grande actividade destacando-se as luctas que venceu contra Jack Tigre e Euzebio Maximo, por pontos. Este anno só perdeu para Armandinho, aos pontos. Cardoso é, pois, um digno rival de Bianchi. Waldemar Januario, admirado quando de seu combate com Italo, reapparecerá em S. Paulo contra Manini, o pugilista que actualmente está mais em evidencia naquelle Estado. Quanto á lucta VirgolinoxCesar dispensa qualquer apresentação. O pugilista paulista vae reapparecer disposto a vingar as surras de Amado e Savino.

O programma é o seguinte:

Primeira lucta, Florette x Joaquim Araujo; segunda, Bevilacqua x Caricol; terceira, Humberto x Heredia; quarta, Bianchi x Balthazar Cardoso; quinta, Loffredo x Mario Francisco (carioca); sexta, Cesar x Virgolino de Oliveira, (carioca); setima, Manini x Waldemar Januario (carioca).

Estancias Hydro Mineraes
ESTADO DE MINAS
Departamento de Propaganda e Informações
TEL. N 7961.
RUA DO OUVIDOR, 187-3º — RIO
Em Poços de Caldas:
GRANDE HOTEL — Banhos no proprio estabelecimento.
HOTEL LEALDADE — O mais proximo do estabelecimento. Macacos.
HOTEL GAMBRINUS — O mais proximo do estabelecimento Thermal.
INSTITUTO MEDICO DR. MARIO MOURÃO.

Exercicios que se recommendam

Na pista do Jockey Club, o potro Gravatá deu uma boa prova, terminando os 700 metros, faceis, em 44"; Póde Ser fez a volta fechada de galope largo, marcando tambem 44 para o final; e o cavallo Congo fez uma partida em 42 1|2".

Lá como aqui

O "Estado de S. Paulo", publica a nota a seguir que reflete um descontentamento sempre existente entre proprietarios e as sociedades de corridas, quando não ha animaes que fartem para se organizarem bons programmas.

Lá como aqui é a mesma coisa

Eis a nota:

"A corrida de domingo vindouro no Hippodromo Paulistano — Attitude estranhavel dos turfistas santistas — Outras notas — A organização do projecto de inscripções para a corrida de domingo vindouro, no prado da Mooca, foi um pouco precipitada e, justamente por isso, muitas queixas se fizeram sentir. Com a realização de duas corridas seguidas, sabbado e domingo ultimos, com programmas quasi identicos, era muito natural que alguns treinadores se resolvessem a dar algum repouso aos seus pensionistas.

Mas com uma chamada bem feita e criteriosa, muito delles, na expectativa de uma victoria, inscreveriam alguns dos seus pensionistas.

Além disso, outros animaes, temporariamente afastados das pistas, se bem que com preparo insufficiente, poderiam tambem figurar no programma. A inesperada "missellanea" que se fez deixou muita gente desnorteada e, talvez por isso, apenas foram organizados sete pareos, devido, em grande parte, á chegada de alguns animaes procedentes do Rio.

Dois pareos que figuravam no projecto difficilmente seriam organizados: "Excelsior" e "Combinação". No primeiro, Boer, Bilac e Sardou ficariam muito á vontade e os demais apenas poderiam fazer numero. No premio "Combinação", Nehuen, Rio Claro, Chypre, Delegado e outros não poderiam ter grandes pretensões ao lado de Kapurtála, Lábia, Good Bye e Irish Poppy, além de tambem figurarem, na chamada, alguns animaes do turf carioca e que ali estão correndo em turmas mais fortes.

Os turfistas santistas tambem estão descontentes com os dirigentes do Jockey Club de São Paulo, e, por isso, á ultima hora, retiraram sete animaes que deviam figurar no programma.

Não sabemos ao certo quaes os motivos que levaram os turfistas da vizinha cidade a tomar uma atitude tão intempestiva. Não cremos que elles tivessem ficado sentidos com os commentarios justos que a imprensa paulistana tem feito sobre a actuação irregular dos animaes pertencentes ao turf da cidade praiana, o que já era geralmente notado durante a ultima temporada do Jockey Club de Santos, a ponto de animaes de turma muito inferior correrem, com exito, ao lado de outros pertencentes á primeira turma.

Valete está voando

O cavallo Valete trabalhou hontem ao lado de Neptuno. Terminado o exercicio, o seu treinador Fernando Schneider procurava conferir o relogio espantado com o tempo da prova. E' que a pista pesada estava a gosto do tordilho.

Tuyuty e Tenaz

Trabalharam juntos, hontem, na pista do Jockey Club, Tuyuty, montado por A. Feijó, e Tenaz, montado por A. Rosa.

Os dois cavallos fizeram duas partidas, uma em 600 metros, e a ultima de mil metros, em 64".

Ramuntcho e Congou mudaram de proprietarios

Pelo sr. Carlos Dietzsch, por intermedio de seu filho, sr. Paulo Dietzsch acabam de ser adquiridos os animaes Ramuntcho e Congou, que em Curityba serão, no Haras Vista Alegre, destinados á reproducção.

Ramuntcho por The Panther e Ronguisa não conseguiu dar em nossas pistas o que delle se esperava em vista da doença do casco que lhe appareceu, pouco depois de haver secundado o cavallo Mayle Muerto, no G. P. Dr. Frontin.

Antes dos seus males se aggravarem, Ramuntcho, com 55 kilos, venceu o G. P. Taça Nacional, fazendo os 2.400 metros em 156, batendo Gahfpio com 53, Pons com 57, Lunatico com 57, Tanguary com 53 e Congou com 51.

E' esta a unica victoria do filho de The Panther, no Brasil, que este anno foi 2.º no G. P. Jockey Club, batido por Pons e 2.º no 17 de Setembro, batido por Middle West; 3.º no Classico America; 5.º no G. P. Dr. Frontin e 8.º no G. P. Antonio Prado.

Congou, que vae ter a mesma sorte do seu actual companheiro, tem quatro annos, e inglez, por Kwang Su e Lady Ridgeway, actuou muito discretamente em nossas pistas conseguindo tres victorias em turma fraca, o anno passado, sendo duas no Jockey Club e uma no Derby, e, no anno corrente, apenas uma.

Ramuntcho foi importado da Argentina pelo sr. Guilherme Fernandez e Congou, da Inglaterra, pelo sr. [illegible] Anderson.

D. Soares foi ver o Derby

Foi levado hontem, á tarde, ao Derby Club, o cavallo D. Soares, que fez apenas um passeio de reconhecimento na pista.

D. Soares é o favorito destacado do Premio 2 de Agosto.

Destemido talvez vá para o Paraná

O cavallo Destemido, do stud Chrispiniano de Castro, deve ir refazer-se fóra desta capital para depois voltar ás lides.

Talvez Destemido vá para Curityba.

O torneio de tennis promovido pelo C. A. Paulistano

O torneio de tennis que o C. A. Paulistano promoveu, com a presença dos participantes á "Copa Mitre", tem tido um desenrolar bem interessante.

Os nossos collegas do "Diario de São Paulo", apreciam os ultimos jogos da seguinte fórma:

"Foram realizadas hontem, nas quadras do C. A. Paulistano, varios jogos do torneio promovido por este club entre tennistas nacionaes e estrangeiros, e dos quaes participam os sportistas que, no Rio de Janeiro, acabaram de disputar a taça "Mitre", além dos campeões argentino e brasileiro e do afamado hespanhol Manoel Alonso.

O facto mais notavel de hontem, foi a victoria do campeão brasileiro, Ricardo Pernambuco, sobre o chileno Elias Deik que, na capital da Republica havia derrotado o argentino Boyd, até então considerado campeão sul-americano deste sport.

A assistencia que hontem presenciou os encontros effectuados, era bem maior do que a de ante-hontem, e applaudiu assás calorosamente a actuação do nosso patricio.

Pernambuco jogou com muita firmeza e intelligencia, tendo dominado, em todas as séries o seu adversario, que, na ultima dellas, não conseguiu vencer nenhum jogo.

O modo por que se houve Ricardo Pernambuco nesta partida permitte grandes esperanças de decisivos triumphos seus no presente torneio.

A outra victoria brasileira foi a da dupla formada por Nelson Cruz e Francisco Moraes Barros sobre os seus contendores chilenos Elias Deik e Egon Schonhers.

Essa partida foi bem disputada, como o demonstra a contagem registrada, pois as tres primeiras séries foram vencidas por differenças de dois jogos apenas.

O argentino Carlos Moréa não teve grandes difficuldades em vencer o campeão paulista Nelson Cruz, que não estava nos seus melhores dias. Manoel Alonso obteve um triumpho relativamente facil sobre Eduardo Garcia que assim mesmo lhe oppoz apreciavel resistencia, especialmente na primeira série.

Paulo de Campos e Carlos Aranha não puderam resistir ao jogo efficiente da dupla Carlos Morea-Lucillo del Castillo, sendo digno de realce o seu esforço na segunda série, vencida pelos adversarios por 10 a 8.

A partida entre Ronald Boyd e Ricardo Lopes Pelliza foi bastante disputada, apesar da evidente superioridade do primeiro.

Foram os seguintes os resultados das partidas de hontem:

Ricardo Pernambuco venceu Elias Deik (chileno): 6-3, 6-3, 6-0.

Carlos Moréa (argentino) venceu Nelson Cruz: 6-3, 6-1, 4-6, 6-4.

Ronald Boyd (argentino) venceu Ricardo Lopez Pelliza (argentino): 6-3, 1x6, 8-6, 6-2.

Manoel Alonso (hespanhol) venceu Eduardo Garcia: 7-5, 6-3, 6-3.

Carlos Moréa-Lucillo del Castillo (argentinos) venceram Paulo de Campos-Carlos Aranha: 6-2, 10-8, 6-1.

Nelson Cruz-F. Moraes Barros (brasileiros) venceram Elias Deik-Egon Schoenherr: 7-5, 6-8, 8-6, 6-3.

Club de Regatas Guanabara

FESTA MENSAL

Realizando-se no dia 20 do corrente, na enseada de Botafogo, uma regata promovida pelo C. R. São Christovão, o Guanabara aproveita o ensejo para offerecer aos seus associados mais uma tarde dansante.

As dansas, que serão animadas pela "American-Jazz", começarão ás 17 horas, prolongando-se até ás 22 horas.

A partir das 13 horas, os salões do club estarão a disposição dos srs. socios que desejarem apreciar a regata.

A entrada será mediante o recibo de outubro, n. 10. Traje commum.

Notas sobre a grande regata de amanhã

A VESPERAL NO C. R. GUANABARA

Realizando-se, amanhã, na enseada de Botafogo, uma regata promovida pelo C. R. São Christovão, o Guanabara aproveita o ensejo para offerecer aos seus associados mais uma tarde dansante.

As dansas, que serão animadas pelo American-Jazz, começarão ás 17 horas, prolongando-se até ás 22 horas.

Os salões estarão abertos, a partir das 13 horas, á disposição dos srs. socios que desejare massistir á regata.

A entrada será feita mediante o recibo de outubro (n. 10). Trajo commum.

CLUB DE REGATAS BOQUEIRÃO DO PASSEIO
Grupo da Bola Verde

Aviso importante — A directoria do Grupo da Bola Verde leva ao conhecimento dos seus convidados e associados que, em virtude de um desarranjo na barca "Nictheroy", fretou, em substituição, o navio "Mocanguê", devendo o embarque ser feito na praça Servulo Dourado, ás mesmas horas. — Alvaro Balthar, secretario.

DROGARIA LAMAIGNÉIRE
fundada em 1907. — Drogas e especialidades pharmaceuticas nacionaes e estrangeiras. Vendas em grosso e a varejo. — Rua da Assembléa, 34.

Rendas do Ceará
Novo sortimento recebeu a Casa "BOHEMIA"
AVENIDA PASSOS, 26

REGATAS NO RIO GRANDE DO SUL

Os ante-programmas para as de novembro e abril proximos

A Liga Nautica Rio Grandense já organizou os ante-programmas para as suas futuras grandes regatas.

São ellas em numero de duas, a realizarem-se nas aguas do rio Guahyba.

Na primeira serão disputados o campeonato gaucho do remador, duas provas classicas e o tradicional parco de honra "15 de Novembro", em out-riggers, a quatro remadores.

Na segunda, será corrido o campeonato do remo do Rio Grande do Sul.

Damos, a seguir, os ante-programmas dessas regatas:

PROGRAMMA DA REGATA PROMOVIDA PELA LIGA NAUTICA RIO GRANDENSE, A REALIZAR-SE EM 10 DE NOVEMBRO VINDOURO, EM PORTO ALEGRE

1.º **parco** — A's 8 horas — Gigs a 4 remos — 1.000 metros — Classe de novissimos.

2.º **parco** — A's 8.20 — Out-riggers a 4 remos — 1.000 metros — Classe de seniors.

3.º **parco** — A's 8.40 — Canoes de 1 remador — 1.000 metros — Juniors.

4.º **parco** — A's 9 horas — Gigs a 4 remos — 1.000 metros — Classe de estreantes.

5.º **parco** — A's 9.20 — Classico "Companhia Emporio Industrial do Norte" — Out-riggers a 4 remos — 2.000 metros — Classe de juniors —

6.º **parco** — A's 9.50 — Gigs a 4 remos — 1.000 metros — Classe de novissimos.

7.º **parco** — A's 10.10 — Gigs a 2 remos — 1.000 metros — Juniors.

8.º **parco** — A's 10.30 — "Campeonato do Remador" — Skiffs — 2.000 metros — Classe aberta.

9.º **parco** — A's 11 horas — Classico "Club Filiados" — Gigs a 4 remos — 1.000 metros — Classe de estreantes.

10.º **parco** — A's 11.20 — Out-riggers a 4 remos — 1.000 metros — Classe de juniors.

11.º **parco** — A's 11.40 — Honra — "Quinze de Novembro" — Out-riggers a 4 remos — 2.000 metros — Classe aberta.

As inscripções serão encerradas no dia 30 do corrente.

Os premios serão conferidos de conformidade com o Codigo.

PROGRAMMA DA REGATA PROMOVIDA PELA LIGA NAUTICA RIOGRANDENSE, A REALIZAR-SE EM 3 DE ABRIL DE 1930, EM PORTO ALEGRE

1º **parco** — A's 8 horas — Gigs a 4 remos — 1.000 metros — Classe de novissimos — Denominado "Conselho Municipal".

2º **parco** — A's 8.20 — Out-riggers a 4 remos — 2.000 metros — Juniors — Denominado "Café Nacional".

3º **parco** — A's 8.45 — Gigs a 4 remos — Estréantes — Denominada "Julio Rubbo".

4º **parco** — A's 9.05 — Gigs a 4 remos — 1.000 metros — Novissimos — Denominado "Fernet Branca".

5º **parco** — A's 9.25 — Double-skiff — 2.000 metros — Aberta.

6º **parco** — A's 9.50 — Out-riggers a 4 remos — 1.000 metros — Seniors.

7º **parco** — A's 10.10 — Out-riggers a 4 remos — 1.000 metros — Juniors — Denominado "Vermelhão Astro".

8º **parco** — A's 10.30 — Skiffs — 1.000 metros — Juniors.

9º **parco** — A's 10.50 — Gigs a 4 remos — 2.000 metros — Novissimos — Classico "Clubs Filiados".

10º **parco** — A's 11.20 — Gigs a 2 remos — 1.000 metros — Juniors.

11º **parco** — A's 11.40 — Out-riggers a 4 remos — 2.000 metros — Aberta — "Campeonato do Remo do Rio Grande do Sul".

As inscripções serão encerradas no dia 26 de março.

Os premios serão conferidos de accordo com as leis em vigor.

MARITIMAS

AINDA A COMPANHIA PORTUGUEZA DE NAVEGAÇÃO DIRECTA PARA O BRASIL — ANNUNCIAMNOS, PARA OS PRINCIPIOS DE DEZEMBRO, A INAUGURAÇÃO DA LINHA — ALGUNS COMMENTARIOS SOBRE O ASSUMPTO

Um novo e recente despacho telegraphico das aguas do Tejo, de Lisboa, informam, a nós, das aguas da Guanabara, que a "Companhia Nacional de Navegação" resolveu inaugurar em principio de dezembro (dezembro deste anno, cremos) a carreira de navegação para o Brasil, com o vapor "Nyassa"..

Certamente se trata da faladissima "linha portugueza de navegação directa para o Brasil", annunciada e esperada por nós, ha longuissimos annos, isto é, desde que o velho capitão de longo curso, Corte Real, commandante do "Pedro II", do Lloyd, era pequenino... Sim, todas as razões no genero, dão-nos a entender isso.

Não pode ser, o "Nyassa", de outra empresa.

Aliás, ainda ha dias, por estas columnas, tratando do assumpto, substanciamos a versão da que em breve essa carreira teria inicio, com este trecho de uma entrevista concedida em Lisboa, a um redactor duma agencia telegraphica internacional, pelo general Carmona:

"Com relação ao Brasil, o presidente da Republica disse:

"São indissoluveis os laços que nos unem com o Brasil, e estão sendo dados os passos necessarios afim de os estreitar ainda mais. Dentro em breve, estabeleceremos um novo serviço de navegação entre Portugal e o Brasil, o que trará um novo estimulo aos emprehendimentos commerciaes e particulares".

Deduz-se, assim, — vamos repetil-o — que, já agora, não ha mais duvida que estamos para ter a mencionada navegação.

E vamos, em torno della, vendo-a, tal qual o respectivo projecto, nol-a descreve, quer dizer, que será composta de unidades de grande tonelagem, novas, modernissimas — emfim, ultima palavar em construcção no genero; vendo-a assim, diziamos, vamos tecer alguns commentarios, exiguos, fracos, mas sensatos. Se já é um facto que a companhia vem, como nos notifica o referido projecto, facto é, igualmente, que ella não se aguentará por muito tempo; mas sim, por pouco tempo. Ainda mesmo que o governo do paiz (de Portugal, sim, porque se o nosso, não subvenciona o Lloyd Nacional, a Commercio e Navegação, etc, quanto mais...) a subvencione bem, muito bem.

Porque — nós falamos, sem vaidade, como regularmente conhecedores do "metier"—as enormes, as impressionantes despesas a que se envolverá a empresa, virão longe, muito longe, de quantas receitas e subvenção possa ella ter em suas viagens e receber do governo. Porque, é preciso dizel-o sem preambulos: os recursos, isto é, o movimento importador e o exportador e vice-versa, entre Portugal e Brasil, nunca dera, não dá e não dará, pelo menos, por muitos e muitos annos ainda, para sustentar uma navegação da caracter "nacional regional"; com determinadas, ou melhor, com exclusivas "intenções commerciaes", como declaradamente nos parece ser a "Companhia Portuguesa de Navegação Directa para o Brasil".

Esse movimento commercial importador e exportador luso-brasileiro feito directamente, em uma empresa dessa, em condições a que acima ficou dito, foi, é e será insufficiente para sustental-a, mesmo, como tambem já ficou dito, fortemente subvencionada pelo governo, mesmo que, como será infallivel, o desenvolvimento agricola, industrial, etc, do Brasil, ligado em grande parte, ao "intercambio commercial" entre os dois paizes em questão, augmente, multiplique.

Sim, porque, então, no caso, o Lloyd Brasileiro...

—

Mas são, como já o dissemos, commentarios fracos, exiguos que promettemos, por hoje, em torno do assumpto. Porque, poderiamos apresentar outros exactos, que a ninguem deixarão duvidas de que, se "já é um facto que a Companhia virá, facto é, tambem, que ella não se aguentará".

Aliás, tentativas e experiencias — grandes e pequenas, moral e material — sobre o assumpto, a nós, de aquem e de além mar, de boa memoria, não nos deixam illusões.

A propria Camara Portugueza de Commercio que, ha dias, um tanto agitada (aliás uma agitação digna e opportuna, porque era uma agitação patriotica) em torno de um certo "convenio de fretes" celebrado entre as empresas de navegação transatlantica, muito falou "numa companhia portugueza de navegação entre Brasil e Portugal", reflectindo bem, estará com as nossas opiniões, Não poderá deixar de estar.

Entretanto, o melhor de tudo e em tudo isso, é esperar a Companhia. Vamos esperal-a, pois.

CAPTAIN.

AGENTE CLEOBULO DE FREITAS

Para Bahia, onde vae reassumir o seu posto de agente do Lloyd, pelo "Pedro I", partiu hontem o sr. Cleobulo de Freitas, antigo e conceituadissimo servidor daquella casa.

CAPITÃO MELCHIEDECH E MAIRGNIER

A directoria do Lloyd, acaba de commetter um acto de verdadeira justiça administrativa, nomeando immediato do "Taubaté", o capitão de longo curso, sr. Melchiedech E. Mairgnier, antigo servidor da empresa.

CTE. MELCHIADES DE MENEZES

Procedente dos portos do sul, está, entre nós, o cte. Melchiades de Menezes, antigo agente do Lloyd em Buenos Aires e actualmente agente da mesma empresa em Antonina. O cte. Menezes deixou o primeiros desses postos, por sua propria vontade, isto é, por insistencia para esse fim junto á directoria da casa.

NO CORPO DE OFFICIAES

Pelo "Pedro I", para os portos do norte, partiram, hontem: cte. Gonçalves Filho; chefe de machinas, José Lino; commissario, Roberto Coelho.

— Pelo "Manáos", dos portos do norte, chegaram ao Rio: cte. Elysio Gomes; chefe de machinas, Saturnino dos Santos; commissario, Hildebrando Nogueira.

— Pelo "Afonso Penna", dos portos do norte, chegaram ao Rio: cte. Mario Gama; capitão Lorival Telles; chefe de machinas, Maximiano Vieira; commisario Antonio d'Oliveira Graça.

NO REGIMEN DOS CREDITOS SUPPLEMENTARES

MACEIO', 18 (A. B.) — Afim de fazer face a diversas despezas para attender a necessidades de interesse publico, o governador pediu um credito supplementar de 400:000$000.

AO QUE PARECE, AINDA HOJE, NÃO SERÃO JULGADOS OS MATADORES DO NEGOCIANTE NIEMEYER

Foi marcado para hoje, no Juizo da 1ª vara criminal o julgamento de Alfredo Moreira do Carmo Machado, Francisco Anselmo das Chagas, Pedro Mandovani e Manoel da Costa Lima, vulgo "26", matadores do negociante Niemeyer.

A sessão seria presidida pelo juiz Ary Franco, funccionando como promotor o sr. Placido de Sá Carvalho.

Acontece, porém, que o promotor Placido de Sá Carvalho, substituiu, ha dois dias, o promotor Murillo Fontainha, que ia funccionar no feito; dahi, acreditar-se que, pela exiguidade de tempo, o alludido promotor, agora em exercicio, não pudesse ter feito um estudo sobre a materia, e,

Se isso se dér, os accusados não mais serão julgados pelo juiz Ary Franco e sim pelo sr. Oliveira Figueiredo, juiz effectivo da referida vara, que assumirá suas funcções no primeiro dia do proximo mez.

JUVENTUDE ALEXANDRE
VIDRO 4$
PARA EMBELLEZAR E TRATAR OS CABELLOS.
CABELLOS BRANCOS
CASPA E CALVICIE

BOLSA

O mercado da bolsa funccionou, hontem, pouco movimentado e com os negocios realizados em pequena escala.

As apolices federaes estiveram mais ou menos firmes, com excepção das ao portador e as Obrigações do Thesouro e Ferroviarias as quaes mantiveram em declinio.

As municipaes não soffreram alteração de interesse, assim como os demais papeis de importancia, conforme se vê abaixo:

VENDAS

Vendas por alvará — 160 apolices D. Emissões pt. a 700$; 130 Municipaes, Em. 190' a 152$, idem 7%, d. 1535, 57 a 175$500, idem idem 175 a 176$500, 40 Bello Horizonte a 141$, idem 22 Pref de Petropolis, Emp. 1918 a 170$; idem, idem 10 a 175$; idem de Campos 10 a 180$; idem Banco Commercial, 4 a 166$000.

Apolices — Geraes, 37 a 766$; D. Emissões nom. 538 a 767$; idem, idem 12 a 766$; idem, idem ao pt. 12 a 902$; idem idem 480 a 700$; idem idem 85 a 699$; idem, idem 60 a 698$; idem Municipaes, Emp. 1906 pt. 9 a 152$; idem, idem, 8% d. 2093, 5 a 190$; idem, idem 7%, d. 1948 20 a 167$; idem, idem, idem d. 1535, 230 a 175$500; idem, idem, 240 a 176$; idem Ob. Thesouro, 35:000$ a 950$000.

Diversas — Estado do Rio 4%, 12 a 100$; idem, idem 4 a 101$; idem E. de Minas 40 a 726$; idem F. Alliança, 80 a 30$; idem Deb. Nova America 5 955$; idem Conf. Industrial 100 a 40$; idem D. Santos pt. 90 a 267$000.

OFFERTAS

	Vend.	Comp
Unformisadas de 1:000$	768$000	765$000
Emp. Nacional, 1906, pt.	742$000	—
Obrig. Rodoviarias, pt...	—	—
Idem, idem, pt	—	—
D. Emis. 1:000$ nom. ..	768$000	767$000
D. Emissões pt.	698$000	697$000
Obrig. Thes. Nacional ..	951$000	945$000
Obrig. Ferrov. (1E)	965$000	—
Idem, idem, 2ª	994$000	983$000
Idem, idem, 3ª	—	
Municipaes do Districto Federal:		
Idem. idem. (d. 1622) ..	—	—
Municipal, 20 £ n.	—	—
Idem, idem, pt.	600$000	—
Idem, idem, pt.	620$000	600$000
Idem, 1906, pt.	152$000	150$000
Idem, 1914, pt.	152$000	149$000
Idem, idem, nom.	149$000	148$000
Idem, 1917, pt.	150$000	149$000
Idem, 1920, nom.	155$000	147$000
Idem, 7%, d. 1535	176$000	175$000
Idem, 7%, d. 1550	177$000	—
Idem, d. 1933	191$000	190$000
Idem, 7%, dec. 1948 ..	168$000	—
Idem, 2093	191$000	189$000
Idem, 2339	—	—
Idem, 2037	—	—
Municipaes dos Estados:		
C. Municipal Alfena ..	—	—
Uberaba	—	—
Bello Horizonte	160$000	—
Pref. Petropolis (1918)..	—	—
Pelotas, 8%	—	—
E. Santo, 1:000$, 6% ..	710$000	—
Idem, idem, 8%	—	—
M. Geraes, 1:000$ n. ..	748$000	738$000
R. Janeiro, 500$, 8% ..	820$000	—
Idem, 1:000$, 8%	920$000	—
Idem, 1:000$, 8%	—	—
Idem, 200$, pt	—	—
Idem, 100$, pt.	102$000	101$000
Parahyba Norte, 6%	101$500	100$000
E. do Piraby, 8%	—	—
Bancos:		
Brasil	414$000	405$000
Brasileiro Allemão	150$000	144$000
Commercial	178$000	—
Funccionarios	61$000	—
Portuguez, c|50	73$000	60$000
Portuguez, pt.	162$000	158$000
Mercantil	520$000	500$000
Commercio	—	160$500
Seguros:		
Garantia	110$000	—
Tecidos:		
America Fabril	180$000	—
Petropolitana	—	—
Brasil Indust.	348$000	250$000
Manufactura	—	30$000
Progresso Ind.	215$000	—
Conf. Industrial	310$000	—
Corcovado	80$000	—
Estradas de Ferro e Carris:		
S. Jeronymo	70$000	63$000
D. Santos	265$000	250$000
Idem, pt.	275$000	67$000
Mestre Blatge	40$000	30$000
Mercado	—	—
D. da Bahia	—	106$000
Carruagens	—	—
Brahma	420$000	—
Terras e Col.	—	55$500
Debentures:		
D. Alliança, 1s.	140$000	125$000
N. America	—	935$000
Bellas Artes	209$000	192$000
Magense	—	—
D. Santos	—	60$000
Conf. Industrial	160$000	—

CONCURSO PARA JUIZES DE DIREITO NA BAHIA

BAHIA, 18 (A. B.) — Está aberto, no Tribunal Superior de Justiça o concurso para juizes de Direito de primeira entrancia.

Existem neste momento seis vagas, sendo numerosos os concurrentes.

Teve, hontem, morte horrivel um infortunado estucador

Um desastre impressionante verificou-se, hontem, pela manhã, na casa da rua Aristides Lobo n. 77, residencia do dr. João Batalha Rodrigues, actualmente em reconstrucção, estando as obras a cargo do empreiteiro Joaquim A. Almeida.

Entre os operarios estucadores ali empregados, estavam trabalhando, hontem, na face esquerda do predio, no alto do 3.º andar, onde collocavam ornatos, os operarios Antonio Campos Soares e o seu collega Joaquim Vieira, de côr parda, brasileiro, apparentando 43 annos de edade, viuvo, estucador, residente na Circular da Penha, em companhia de uma sua filha que deveria casar-se dentro de breves dias.

Succedeu que, por volta das nove horas, Vieira, tendo necessidade de descer, aproximou-se da escada e desgalgava o segundo degrão quando lhe falseando um pé, desamparou-se e precipitou-se dali abaixo, vindo bater de cabeça no muro divisorio daquelle predio com o de n. 81, em cujo terreno tombou já cadaver.

Ansiosos por salvarem-no, os companheiros pediram o soccorro da Assistencia, tendo soccorrido a ambulancia do Posto Central, cujo medico, depois de lhe haver applicado uma injecção, verificou que o infeliz já havia expirado.

Com guia da policia do 9.º Districto foi o cadaver do infeliz removido para o necroterio do Instituto Medico Legal.

Ainda o barbaro crime do ladrão "Capichaba"

Conforme antecipou o DIARIO CARIOCA em a sua edição de hontem, noticiando o estupido e covarde crime commettido na vespera, na rua Almirante Barroso pelo ladrão e desordeiro Irio de França Machado, e do qual foi victima o inditoso Antonio Motta, o accusado, approximadamente ás 5 horas do dia, foi preso em uma hospedaria da rua General Pedra n. 51.

O commissario Sylvio Terra, chefe da Secção de Segurança Pessoal da 4ª Delegacia Auxiliar, logo que teve sciencia da tragica occurrencia, pôz-se em campo com os seus auxiliares, de modo que á meia noite de hontem, já tinha elle segura a pista do rumo do sanguinario ladrão.

Com effeito, ás 5 horas e pouco do dia o criminoso foi preso e fez plena confissão do crime.

Referiu que fôra cobrar a Antonio Motta a quantia de 42$000 e o pagamento que recebeu foi uma bofetada.

Enraivecido jurou vingar-se, e para isso comprou uma faca na "Casa Anzol", na rua Clapp n. 15, dando-a depois, para guardar ao seu conhecido Antonio Soares, de quem a reclamou pouco antes do crime.

Encontrando em seguida Antonio Motta, por se achar embriagado, matou-o com certeiro golpe, fugindo em seguida, para se ir homisiar na casa em que foi preso.

Está apurado que Irio da França Machado, que tambem accóde aos nomes de Raul Verissimo Machado, José Luciano, José Theodoro França, Irio França e outros, além do vulgo, tem vida pregressa, má.

Verificou-se tambem, pelo depoimento de Antonio Soares, que não se achava embriagado por occasião do crime, porque pouco antes disso, quando esteve em sua companhia, não accusava nenhum symptoma de embriaguez.

PARA TOMAR PARTE NO CONGRESSO DE ESTUDANTES DE COMMERCIO DE NICTHEROY

BAHIA, 18 (A. B.) — Os representantes da Escola Commercial de São Salvador partiram hoje para o Rio de Janeiro, pelo "Ruy Barbosa" afim de tomarem parte, em Nictheroy, no Congresso de Estudantes de Commercio que ali se realisa brevemente.

A representação bahiana é composta dos alumnos Souza Velloso, Hercilio Albuquerque e Euvaldo Caldas.

CAMBIO

O mercado de cambio funccionou, hontem ainda estavel e com o movimento de negocios sem interesse, tanto no bancario como no particular.

O Banco do Brasil saccou a 5 63|64 d. e os demais a 5 61|64 e compravam a 5 253|256 e 5 127|128 d., fechando o mercado estacionario.

Os soberanos regularam de 41$400 a 41$600; a libra-papel de 41$200 a 41$400: o dollar a vista de 8$390 a 8$440 e a prazo de 8$390 a 8$335, com dinheiro em bancos para essa moeda a 8$265.

SAQUES POR CABOGRAMMA:

A' vista — Londres, 5 53|64 a 5 55|64 d.; Paris, $331 a $333; Nova York, 8$420 a 8$470; Canad, 8$460; Italia, $443 a $444; Portugal, $380 a $382; Hespanha, 1$245 a 1$256; Suissa, 1$633 a 1$640; Belgica, papel, $237; (ouro), 1$176; Hollanda, 3$400; Suecia, 2$275; Noruega, 2$275; Dinamarca, 2$275; Allemanha, 2$012 a 2$025; B. Aires, papel, 3$556 a 3$375; Montevidéo, 8$310 a 8$460; Japão, 4$090 e Slovaquia, $253.

OS BANCOS AFFIXARAM AS SEGUINTES TAXAS PARA COBRANÇAS

A' 90 d|v.: Londres, 5 121|128 a 5 63|64 d.; Paris, $327 a $329; Nova York, 2$290 a 8$335; Canadá, 8$330.

A' vista — Londres, 5 108|128 a 5 57|64 d.; Paris, $329 a $331½; Nova York, 8$390 a 8$440; Canadá, 8$430; Italia, $440 a $443; Portugal, $377 a $365; Provincias, $385 a $400; Hespanha, 1$225 a 1$250; Provincias, 1$240 a 1$263; Suissa, 1$625 a 1$640; Buenos Aires, papel, 3$550 a 3$570; (ouro) Montevidéo, 8$310 a 8$380; Japão, 4$065 a 4$070; Suecia, 2$263 a 2$275; Noruega, 2$275 a 2$273; Dinamarca, 2$256 a 2$270; Hollanda, 3$386 a 3$408; Syria, $331; Belgica, papel $235 a $236; ouro, 1$170 a 1$178; Rumania, $054; Slovaquia, $250 a $252; Allemanha, 2$005 a 2$020; Austria, $190 a $195; (por 10.000 corôas): Chile 1$040 (peso-ouro) ..... $329 a $331 por franco; soberanos, 41$600 dendedores e 41$400 compradores, libras-papel, valor corrente, 41$400 vendedores e 41$100 compradores; valor-relativo, ... 40$742,705.

MOEDAS ESTRANGEIRAS

Hontem, o Banco do Brasil cotou a libra-papel, a 41$350; dollar, papel, a 8$500, peso-argentino, papel, a 3$560; peseta, a 1$323; escudo, a $409; franco, francez, a $338 e lira, a $443.

UM DRAMA PUNGENTE EM PORTO ALEGRE

A cidade de Porto Alegre foi abalada, fortemente, por um impressionante drama, consequencias, sobretudo, da imprudencia com que vertas pessoas manejam armas de fogo. O facto foi noticiado pelo "Diario de Noticias" daquella cidade, em sua edição de 12, do modo seguinte:

"Impressionante scena de sangue — No arrabalde da Tristeza, um pae matou, com um tiro, uma filha de 7 annos — Após o triste facto, que occorreu casualmente, o infeliz tentou suicidar-se — Não conseguiu, porém, o seu intento, devido á intervenção de terceiros — De quando em vez Porto Alegre é abalada por scenas de sangue que impressionam, vivamente, e quantos dellas teem conhecimento.

O facto que vemos narrar e que occorreu no aprazivel arrabalde da Tristeza, vem confirmar essa nossa asserção.

Um infeliz pae, quando conversava, alegremente, com sua esposa e um amigo, ao mexer em um revolver, que se achava sobre um movel, feriu gravemente sua unica filha, uma linda menor de sete annos de idade, que brincava a poucos passos do local a qual veiu a fallecer, momentos após, em consequencia do ferimento recebido.

Vendo sua filha caida ao solo sem sentidos, banhada em sangue, o infeliz pae, allucinado pela dôr, tentou pôr termo á existencia, no que foi impedido por seu amigo.

Como se deu o facto — Segundo informações colhidas pela reportagem do "Diario de Noticias", o facto teve lugar, da seguinte forma:

A's 20 horas, pouco mais ou menos, conversavam em sua residencia, á rua Rondon, no arrabalde da Tristeza, o sr. Leopoldo Jaksch e sua esposa, emquanto a pouca distancia, brincava a pequena Hilda, de sete annos de idade, filha do casal, quando chegou ao local o sr. Ferdinando de tal, amigo de Leopoldo.

Conversavam os tres alegremente, quando Leopoldo, que se achava um tanto alcoolisado, levantou-se afim de espantar alguns cães que, nas redondezas, faziam um barulho infernal, com seus latidos.

De volta da rua, Leopoldo veiu empunhando seu revolver, com o qual havia tencionado alvejar os animaes.

Ao chegar á peça onde conversavam ainda, sua esposa e seu amigo, Leopoldo depositou sobre uma mesa o revolver, continuando sua palestra interrompida momentos antes.

Após conversar alguns momentos, dirigiu-se para a mesa, segurando o revolver que ali se achava, ouvindo-se, acto continuo, um estampido.

A arma disparára e o projectil fora attingir a pequena Hilda que caiu ao solo banhada em sangue.

O infeliz pae, mal desperto da surpreza que lhe causou o estampido, deparando com o corpo, quasi inanimado de sua filhinha a contorcer-se nos espasmos da agonia, tentou virar a arma contra si, no que foi obstando por Ferdinando.

A mãe da pequena victima tambem como louca, abraçada ao corpinho de sua unica filha, compungia as pessoas que occorreram ao local.

Intervieram extranhos, conseguindo transportar o corpo de Hilda, que já não dava signaes de vida, á Pharmacia Tristeza, onde foi medicada pelo dr. Amadeu Lemos.

De nada serviram, porém, os cuidados medicos. A infeliz pequena falleceu quando recebia os primeiros curativos.

Communicado o facto ao sr. Jonathas Pereira, delegado do 6º districto, essa autoridade compareceu ao local, tomando as providencias exigidas pelo caso".

CAFÉ

O mercado de café funccionou, hontem, firme e com os preços inalterados, conservando o typo 7 á base de 30$000 por arroba. O movimento de procura para novos negocios permaneceu bastante reduzido, tendo sido vendidas na abertura do mercado 3.504 saccas e durante o dia mais 786, no total de 4.290 ditas, fechando o mercado em melhores condições em virtude da alta da Bolsa dos Estados Unidos.

O mercado a termo funccionou na primeira bolsa estavel e com vendas de 15.000 saccas e na segunda calmo e com vendas de 2.000 saccas a prazo.

ESTATISTICA

O movimento constou de 9.769 saccas de entradas, sendo 1.785 pela Leopoldina, 233 pela Central e 7.751 pelos armazens geraes. Desde 1º do mez entraram 164.914 saccas e desde 1º de julho 929.469 ditas.

Os embarques foram de 12.908 saccas, sendo 725 para os Estados Unidos, 10.033 para a Europa e 2.150 para o Rio da Prata.

Desde 1 do mez foram embarcadas 147.452 saccas e desde 1 de julho 890.893, ficando em "stock" 254.668 saccas.

COTAÇÕES

(Disponivel por arroba):

Typo 3	33$200
Typo 4	32$400
Typo 5	31$600
Typo 6	30$800
Typo 7	30$000
Typo 8	29$000
Pauta semanal	28$030
Imposto mineiro	4$567

Mercado — Frouxo.

COTAÇÃO DO CAFE DA BOLSA DE MERCADORIAS

A TERMO

Primeira Bolsa

	V	C
Outubro	21$000	19$500
Novembro	20$800	19$950
Dezembro	21$300	21$200
Janeiro	21$000	S|vend
Fevereiro	Não cotado	
Março	Não cotado	

Vendas — 15.000 saccas.
Mercado — Estavel.

Segunda Bolsa

	V	C
Outubro	20$500	19$200
Novembro	20$300	19$830
Dezembro	S|vend	20$600
Janeiro	20$000	S|com
Fevereiro	20$000	S|com
Março	20$000	S|comp

Vendas — 2.000 saccas.
Mercado — Calmo.

Rio — Mercado de hontem, 18 de outubro de 1929.

Preço typo 7	30$000
Vendas até ás 10 1|2 horas ..	3.504
Idem, durante o dia	786
Total	4.290

Mercado — Firme.

MERCADO DE SANTOS

O mercado de Santos regulou firme dando o typo 4 á base de 33$500 por 10 kilos, contra a de 33$500, no anno passado.

Entraram, nesse mercado, 31.554 saccas, sairam 16.450; foram embarcadas 23.357 e 973.496 ditas, no anno passado.

— Passaram por Jundiahy, com destino a Santos 11.000 saccas.

MOVIMENTO MARITIMO

ENTRADAS DO DIA 18

"Sud Expresso", vapor norueguez, procedente de Nova York.

"Itapema" paquete nacional, vindo de Cabedello.

"Maria Luiza", vapor nacional, procedente de Pernambuco.

"Algenite" paquete hollandez, procedente de Antuerpia".

North Britain", paquete inglez, vindo de Diamante.

"Capello" paquete americano, procedente de Philadelphia.

"Drotlicherland" paquete hollandez, vindo de Hamburgo.

"Andalucia", vapor inglez, vindo de Londres.

"Bocaina", vapor nacional procedente de Porto Alegre.

SAIDAS DO DIA 18

"Sud Expresso" paquete norueguez, para Bueno sAires.

"Shama" vapor inglez, para S. Georgia.

"Dinamarqueza", paquete argentino, para Buenos Aires.

"M. Washington", paquete italiano, para Trieste.

"Itaberá", paquete nacional para Cabedello.

"Gervin" paquete allemão para Santos.

"Iraty" vapor nacional para Iguape.

Newrald" paquete allemão para Santos.

"Puru's", paquete nacional para São Francisco.

"Pharoux", paquete nacional para Santos.

VAPORES ESPERADOS DURANTE O MEZ DE OUTUBRO

"Conte Verde", Rio da Prata	19
"Cap. Norte", R. da Prata	19
"Itaquicé", P. Alegre	19
"Itapacy", Imbituba	19
"Tapajoz", Santos	19
"Cordoba", Genova	20
"Enbée", R. Prata	20
"Florida", R. Prata	20
"Hawah-Maru', Kobe	20
"Kawaki-Maru', Cap. Tow.	20
"Araraquara", Recife	20
"Carl Hoepke", Laguna	20
"Com. Alcidio", P. Alegre	20
"Itasaucé", P. Alegre	20
"Ruy Barbosa", Hamburgo	21
"H. Worrior", Londres	21
"Itanagé", Belem	21
"Sierra Ventana", R. Prata	22
"Araçatuba", P. Alegre	22
"Astrida", Antuerpia	23
"Cap. Arcona", Hamburgo	23
"Western World", R. Prata	23
"João Alfredo", Belem	23
"Ibiapaba", P. Alegre	23
"Vigo", Hamburgo	24
"Alcantara", B. Aires	24
"Itapuca", Cabedello	24
"Itaquera", P. Alegre	24
"Argentina", Hamburgo	25
"Sierra Morena", Bremen	25

VAPORES A SAIR DURANTE O MEZ DE OUTUBRO

"Andalucia", B. Aires	19
"Conte Verde", Europa	19
"Cap. Norte", Europa	19
"Etha", S. Francisco	19
"ubée", Dukerque	20
"Belle Isle", B. Aires	20
"Uno", Tutoya	20
"Florida", Genova	20
"Itapema", Pelotas	20
"Campeiro", Genova	20
"Mantiqueira", P. Alegre	21
"Itaquicé", Pará	21
"Flamengo", Caravellas	21
"Sierra Ventana", Europa	22
"H. Warrior", B. Aires	22
"Itapacy", Imbituba	22
"Araraquara", P. Alegre	22
"Portugal", Macau	22
"Itapema", P. Alegre	23
"Itanagé", P. Alegre	23
"Victoria", P. Alegre	23
"Cap. Arcona", B. Aires	23
"Western World", N. York	23
"Vigo", B. Aires	24
"Carl Hoepcke", Florianopolis ..	24
"Alcantara", Europa	24
"Cte. Alcidio", P. Alegre	24
"Eastern Prince", R. Prata	24
"Sierra Morena", B. Aires	25
"Pirahy", Iguape	25
"Manáos", Belém	25
"Affonso Penna", Manáos	25
"Ionier", Antuerpia	25

Visitae hoje as Exposições de Horticultura e Lacticinios no PALACIO DAS FESTAS
AVENIDA DAS NAÇÕES
DAS 13 A's 23 HORAS
Concurso de Bandas Militares, ás 20 horas — Cinema, Theatro e Illusionismo, das 16 em deante — Apparelhos de Gymnastica — — — Sorvetes e Leite — —
Tudo de graça!

Assistencia S. Lucas
Serviços medicos, cirurgicos, dentarios e obstetricia, por especialistas das 8 ás 22 horas. Tratamento ao alcance de todos. Consultas: 10$000. Terão maiores vantagens as pessoas que se inscreverem no quadro social, Informações: Tel. V. 0402. PRAÇA DA BANDEIRA.

Loteria do Estado do Rio

Resumo dos premios da Loteria do Estado do Rio de Janeiro, realizada, em 18 de Outubro de 1929.

Plano n. 24.

Plano n. 24 — 100$000. Bilhetes inteiros a 2$280, divididos em fracções de 570 réis.

Premios sorteados

97485	40:000$000
43627	6:000$000
42683	4:000$000

3 premios de 2:000$000

90976 15486 36604

6 premios de 1:000$000

27024 6373 24031 91386 79330
57726

12 premios de 500$000

54231	20195	82966	14508	67244
73300	10630	91077	80378	11703
	25579	93893		

46 premios de 200$000

61488	96611	23005	60539	47198
76069	95946	19407	76715	67000
5462	52627	52704	18519	39166
42592	1457	33003	73422	45177
23967	599	55978	86065	42666
30293	81551	93893	47413	83252
98839	39186	21451	56962	71178
39539	56866	25647	1525	90014
10553	49258	91727	8110	25739
		49347		

AVENTURAS DO DIA

ZIZI — Hontem, foi mais um dia cheio para ti; veja: acertaste, mais uma vez, no milhar 9274, no 4º premio, além das centenas 983, no antigo e 284, no Rio, com os grupos 24, no 5º premio e 19 no 4º premio. Como vês, a lista é sempre enorme, tamanho daquella cobra do Jardim Zoologico.

Verdadeira victoria, não resta duvida. — COTINHA.

Para logo é

NA CERTA

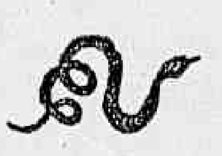

9734-5233 8509-7811

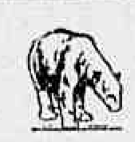

67392

PALPITES DA ZUZU

7961-5764 6517-7120

PARA INVERTER

54971

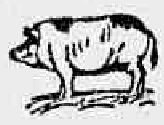

RESULTADO DE HONTEM

1º premio — 8983 — Touro
2º premio — 5394 — Veado.
3º premio — 9412 — Burro.
4º premio — 9274 — Pavão.
5º premio — 3929 — Camello.
Moderno — 992 — Urso.
Rio — 284 — Touro.
Salteado — grupo 8 — Camello.

ZIZI

LOTERIA FEDERAL

Lista geral dos premios da 235ª extracção de 1929, realizada em 18 de Outubro de 1929.

121ª do plano n. 46.

Premios sorteados

18983	20:000$000
35394	3:000$000
29412	2:000$000

2 premios de 1:000$000

9274 63929

6 premios de 500$000

17058 27938 28340 30231 38007
46318

23 premios de 200$000

1212	2924	5918	6953	20538
22890	25078	26191	30015	34541
35262	40216	45044	47803	47850
43016	51858	52585	52732	52774
	59365	60806	60825	

66 premios de 100$000

553	894	1551	1704	2150
2781	2845	4618	5805	9963
10308	11365	12430	12588	13018
13958	16742	17334	18089	21079
21275	21715	21875	21937	23141
24374	26744	26813	29227	30355
30815	31440	31958	36368	38358
38663	39442	40034	41128	41428
42151	42606	42612	43878	43898
44039	44335	44878	45571	50478
51603	51977	53634	54114	55006
55547	57992	58023	58292	58673
64612	65666	67189	67826	68097
		68314		

Approximações

18982 e 18984	300$000
35393 e 35395	100$000
29411 e 29413	50$000

Dezenas

18981 a 18990	60$000
35391 a 35400	40$000
29411 a 29420	30$000

Terminação

Todos os numeros terminados em 83, têm 4$000.

Todos os numeros terminados em 3, têm 2$000.

Exceptuando-se os terminados em em 83.

O ajudante do fiscal do governo, **dr. Octaviano du Pin Galvão** — Pelo director assistente, **Manoel Luiz Pereira Bernardino**, sub-chefe da Contabilidade — O escrivão, **Firmino de Cantuaria.**

TERMINAÇÃO DE PROPAGANDA DO "AO MUNDO LOTERICO"

Todos os numeros terminados em 07, 12, 18, 29, 31, 38, 40, 58, 74 e 94, tendo o carimbo do balcão do "Ao Mundo Loterico", e não estando premiados têm direito a metade da quantia de seu preço acquisitivo, em bilhetes de outras loterias.

Todos os bilhetes que tiverem impresso no verso, em tinta vermelha outro numero com a marca: dois numeros em cada bilhete, que é registrada pelo "Ao Mundo Loterico" valem dez por cento (10 %) em todos os premios desta lista (exceptuando-se as terminações de propaganda) inclusive, approximações, dezenas e o mesmo dinheiro no final duplo do 1º premio.

— O "Ao Mundo Loterico" — paga os premios pela lista acima, visto a mesma ser official.

A IGNORANCIA... O DESESPERO... A MISERIA... O VICIO... e os demais inimigos do homem são alliados de

PROGRAMMA URANIA

O CRIME DO SILENCIO

Estupenda pellicula scientifica

O formidavel brado de protesto da sciencia contra os charlatães num film cultural do «Programma Urania» -:- Principaes interpretes: CONRAD VEIDT, MARY PARKER e WALTER RILLA

SEGUNDA-FEIRA — RIALTO — SEGUNDA-FEIRA

INDICADOR PROFISSIONAL

CLINICA
Dr. Moura Brasil
Molestias dos olhos
DR. MOURA BRASIL DO AMARAL
RUA URUGUAYANA, 25. 1. DE 1 A's 4

Dr. ESTEVAM DE REZENDE
Ouvidos, nariz e garganta, das 2 ás 6. Consultorio: rua do Carmo, 5. Central, 2652. Residencia, rua General Dionysio, 63. Sul, 0554.
Sciatica — Rheumatismo

Dr. JOAQUIM A. DE BRITTO
Vias urinarias, molestias das senhoras e operações, das 2 ás 5. Consultorio: rua Chile, 13, C.

Dr. Leite de Castro
(Da Beneficencia Portugueza)
VIAS URINARIAS — DOENÇAS VENEREAS
De 10 ás 16 horas — C. 2588

DOENÇAS SEXUAES NO HOMEM
DR. JOSÉ DE ALBUQUERQUE
Diagnostico e tratamento das diversas doenças e affecções sexuaes do homem e de individuos
IMPOTENCIA Moços. — Rua Carioca, 22. De 1 ás 8.

Hernias - Hydrocelles
(Quebraduras)
Cura radical, sem operação, sem dôr e sem prejuizo das occupações
FRAQUEZA SEXUAL
Tratamento esp. e moderno
Dr. PEDRO LUZ
ex-assistente da S. C. Misericordia do Rio de Janeiro — especialista em vias urinarias e molestias de crianças.
PHARMACIA LUZ. Rua Frei Caneca, 52
PHONE N. 1056
Das 8 ás 10 e das 16 ás — 19 horas —

— Asthma — Diabetes
Tratamento especial.
Preparo especial.
do proprio sangue para tratamento da tuberculose, tumores, etc.
Dr. Donato Croce
Medico — operador — Molestias de senhoras. — Rua São José,
RUA GONÇALVES DIAS. 50-2º

GONORRHE'A
IMPOTENCIA
Canceres duros e molles
ESTREITAMENTO DA URETHRA
Tratamento rapido e moderno
DR. ALVARO MOUTINHO
Buenos Aires, 77—4º — 8 ás 19 hs.

Gonorrhéa e suas complicações em ambos os sexos. Cura radical por processos seguros e rapidos. DR. JOÃO ABREU — DR. DUARTE NUNES — Das 8 ás 19 horas. Telephone Norte 5803. — Rua São Pedro, n.º 64

Dr. Giovanni Infante
ex-medico dos hospitaes de Napoli, Bologna, Paris
Tratamento da tuberculose
(Methodo Maragliano)
Syphilis, molestias venereas, gonorrhéa aguda e chronica e (suas complicações), molestias das senhoras, da pelle e impotencia — Travessa São Francisco, 9 (1º andar) sala 1 — Phone: Central 6102. Das 9 ás 11 e das 5 ás 7 da noite.

FOX FILM APRESENTA
Uma pellicula Seculo XX, synchronisada pelo
FOX MOVIETONE
RUA ALEGRE
(Joy Street)
Direcção e autoria de RAYMOND CANNON
LOIS MORAN — NICK STUART — SALLY PHIPPS — JUAN CRESPO — REX BELL.

Louca e orgiaca juventude de hoje! Desenfreada, voraz e dynamica, feita num molde de jazz e cocktail, atravessa a "Rua Alegre" sem cuidar das suas immensas e perigosas curvas...
COMPLEMENTOS SONOROS "FOX MOVIETONE": — "Flor del Mal", cantado pela celebre Raquel Meller e o indispensavel "FOX MOVIETONE NOVIDADES N.º 9".
SEGUNDA-FEIRA PROXIMA NO
PATHE PALACE
FOX

RIALTO — PROGRAMMA URANIA
HOJE — A deliciosa alta comédia
A Nação quer uma Creança
com ELGA BRINK — WERNER FUETTERER
UFA-JORNAL 88 e o lindo film cultural
VARIAS ESPECIES DE ANIMAES BRASILEIROS
HORARIO — 2 — 4 — 6 — 8 e 10 horas
SEGUNDA-FEIRA: — O film scientifico
O CRIME DO SILENCIO
com CONRAD VEIDT — MARY PARKER

ODEON — GLORIA — PALACIO
FILMS FALADOS E SYNCHRONIZADOS EM APPARELHOS DO ULTIMO MODELO DA WESTERN ELECTRIC

HOJE E AMANHA — Ultimos dias com o film lindo da FOX FILM — synchronizado
OS 4 Diabos
com JANET GAYNOR, CHARLES MORTON, NANCY DREXEL, MARY DUNCAN e BARRY NORTON.
"LARGO AL FACTOTUM" — pelo barytono Borelli — FOX MOVIETONE JORNAL N. 8.
HORARIO: Complemento: 2 — 4 — 8 e 10 horas — Os 4 Diabos: 2,20 — 4,20 — 8,20 e 10,20.

ULTIMOS DIAS — com o trabalho formidavel de
LON CHANEY
no seu primeiro film synchronizado, ao lado de ANITA PAGE
Emquanto a cidade dorme
Producção da Metro Goldwyn Mayer.
ORCHESTRA JANE GARBER e DESENHOS ANIMADOS.
HORARIO: — Complemento: — 2,00 — 3,40 — 5,20 —8,15 e 10 horas — Lon Chaney: — 2,20 — 4,00 — 5,40 — 8,35 e 10,20.

HOJE — UM NOVO PROGRAMMA, com o primeiro film synchronizado lançado pelo PROGRAMMA SERRADOR
George Jessel
com GWEN LEE e MARGARET QUIMBY — no film grandioso da TIFFANY STAHL.
Rapaz de Sorte
SONHO DE OURO — collorido da Tiffany Stahl e REVISTA ODEON — n. 11.
HORARIO: — Complemento: — 2,00 — 4,00 — 8,00 e 10 horas. — Rapaz de sorte: 2,15 — 4,15 — 8,15 e 10,15.

COMPANHIA BRASIL CINEMATOGRAPHICA

Theatro São José
Empresa Paschoal Segreto
Sessões continuas diarias— 2 — 4 — 6 — 8 — 10 horas
HOJE — 1 CINEMA SONORO
A maravilhosa super-producção toda falada, cantada, musicada e synchronizada,
FOX MOVIETONE
FOLLIES DE 1929
COMPLEMENTO — "Canções dos Mares do Sul", cantos e bailes hawaianos: "Fox Jornal Movietone", novidades internacionaes, faladas, cantadas e synchronizadas.
SEGUNDA-FEIRA — A lindissima producção da Paramount, falada e cantada
«ANJO PECCADOR»
COMPLEMENTO: — "Barcelona" (Clara Bow, Maurice Chevalier, Harold Lloyd, Olga Baclanova e outros artistas da Paramount, FALANDO na exposição de Barcelona); "ALMAS DAS RUAS", interessante film cantado e synchronizado.

ELECTRO-BALL
Rua Visconde do Rio Branco, 51
HOJE — 14 horas — HOJE
Um esplendido encontro esportivo em 20 pontos
JULIO - MELCHOR (Azues)
contra
CHITIBAR - NILO (Vermelhos)
— NO CINEMA —
SANGRENTA NOITE NUPCIAL
Um drama, em dez actos, da UFA, com
EKMANN GOCITA
Um bello programma - NO - Um bello programma
ELECTRO-BALL
Rua Visconde do Rio Branco, 51

Prof. OSWALDO BARBOSA
CATHEDRATICO DA FACULDADE DE MEDICINA DO PARÁ
Clinica Medica
(figado, estomago, pulmões e coração)
Exames de laboratorios (sangue, urina, leite, fezes, escarros). Raios X (diagnosticos, tratamento, estereoscopias). Alta frequencia. Banhos hydro-electricos e de luz. Raios ultra-violeta e infra-vermelhos. Diathermia Consultorio: 7 de Setembro, 135, 3.º andar, 10 ás 12 e 3 ás 5. Telephone Central 0598.
Residencia: Paulino Fernandes 83 (Botafogo). Tel. Sul 2231.

DROGARIA LAMAIGNÈIRE
fundada em 1907. — Drogas e especialidades pharmaceuticas nacionaes e estrangeiras. Vendas em grosso e a varejo — Rua da Assembléa, 34

EMPRESA DE PUBLICIDADE Eclectica
AV. RIO BRANCO 137-1º PHONE N. 2356 RIO
Não faça seus annuncios sem primeiro verificar os nosos preços, vantagens e condições.
Seja qual fôr sua verba de propaganda, nós temos um plano para cada caso.

LUA DE MEL
A maravilhosa revista portugueza que está sendo representada, em duas sessões, no
Theatro Lyrico
A's 7 3|4 e ás 9 3|4 — Constitue um exito formidavel da Companhia de Revistas EVA STACHINO
LUA DE MEL — Amanhã, em matinée e á noite
Na proxima semana — MEIA NOITE — Outro successo garantido

THEATRO CASINO
Adiada por motivo de força maior a estréa se realizará hoje, impreterivelmente
HOJE — A's 8 e 10 horas — | AS FAMOSAS "VEDETTES" AMERICANAS | HOJE — A's 8 e 10 horas —

DOLLIE - BILLIE

DUAS ESTRELLAS QUE SÃO DOIS SÓES
apresentam em
Broadway-Show
CANÇÕES — PARODIAS — BAILES — BAILLETS — DIVERTISSEMENTS — JAZZ, COM A
GRANDE COMPANHIA DE ATTRACÇÕES
AMANHÃ — VESPERAL, A'S 3 HORAS, E A' NOITE, A'S 8 E 10 HORAS.

A pequena dos Correios
JAYME COSTA e LYGIA SARMENTO
UM ESCANDALO DE RISO, NA AVENIDA
"Horarios d'a pequena dos Correios"
todas as noites:
A'S 8 E 10 HORAS
TRIANON

THEATRO RECREIO
HOJE —:— A's 7 3|4 e 9 3|4 —:— HOJE
A'S URNAS!
A melhor revista da actualidade
AMANHÃ — Grandiosa matinée, ás 2 3|4
TERÇA-FEIRA, 22 — Récita dos autores commemorativa do MEIO CENTENARIO de representações